Мы храним тебя, Россия!

КРАСНАЯ ЗВЕЗДА

ПОНЕДЕЛЬНИК 5 ФЕВРАЛЬ 2018 г. № 12 (27 196)

Газета Вооружённых Сил Российской Федерации ● выходит с 1 января 1924 года ● www.redstar.ru, красная-звезда.рф

Мы помним тех, кто отстоял волжскую твердыню стр. 3

Детские сады – объекты стратегические стр. 6

Вашингтон получит зеркальный ответ, если… стр. 7

Рекордсмен мира вернулся в родную бригаду стр. 8

Минобороны подсчитало капитальный вклад в будущее

В бюджете на 2018 год на строительство военных объектов выделено почти 114 миллиардов рублей

Александр АЛЕКСАНДРОВ ★

Увеличение темпов строительства и формирование перечня объектов на текущий год стало одной из ключевых тем селекторного совещания, которое состоялось в пятницу в Национальном центре управления обороной государства под руководством министра обороны РФ генерала армии Сергея Шойгу. Наряду с выполнением госконтрактов в интересах флота, а также созданием многофункционального авиакомплекса, особо пристальное внимание было уделено проблеме социального обеспечения семей военнослужащих в регионах местами в детских садах.

ФОТО ВЛАДИМА САВИЦКОГО

Строительство, формирование перечня объектов и социальное обеспечение семей военнослужащих были в центре внимания руководства ведомства.

Открывая совещание с участником руководящего состава Вооружённых Сил и глав регионов страны, министр обороны напомнил о знаменательной дате, которую в этот день отмечала вся страна, – 75-летии победы советских войск в Сталинградской битве. «Я вас всех поздравляю с этой замечательной датой, – сказал Сергей Шойгу, – которая явилась переломным рубежом Великой Отечественной войны».

Переходя к тематической части совещания, глава Минобороны России предложил обсудить вопросы, связанные с созданием многофункцио¬нального авиакомплекса радиолокационного дозора и наведения. «Проверены аэродинамические характеристики самолёта А-100 с установленным антенным обтекателем, работа всех самолётных систем и радиотехнической аппаратуры. Испытания подтвердили правильность принятых технических решений», – отметил министр.

Генерал армии Сергей Шойгу также напомнил, что первый полёт опытного образца А-100 состоялся в ноябре прошлого года, и сейчас пришло время обсудить «проблемные вопросы реализации опытно-конструкторских работ по созданию комплекса». Стоит отметить, что многофункциональный авиакомплекс в перспективе призван сменить стоящие на вооружении самолёты дальнего радиолокационного обнаружения А-50 и А-50У. Как сообщалось ранее, серийные поставки А-100 в войска начнутся в 2020 году.

Созданный на базе военно-транспортного самолёта Ил-76МД-90А, А-100 оснащён антенной системой с новейшим специальным радиотехническим оборудованием, которое позволяет быстро наращивать радиолокационное поле на заданном операционном направлении.

Ещё одной темой совещания стал анализ выполнения обязательств Объединённой судостроительной корпорацией по государственным контрактам в интересах флота. Министр обороны, в частности, проинформировал, что в прошлом году корпорация построила и передала в состав Военно-морского флота фрегат «Адмирал Макаров», корвет «Совершенный», ледокол «Илья Муромец», спасательно-буксирное судно «СБ-739», а также после ремонта атомный подводный крейсер «Орёл».

Особое внимание в ходе селектора было уделено формированию Перечня объектов капитального строительства на 2018 год. Министр обороны, в частности, отметил, что темпы развития военной инфраструктуры ежегодно растут. «В прошлом году введено в строй 3546 зданий и сооружений, что почти на 20 процентов больше, чем в 2016-м, – сообщил Сергей Шойгу. – В этом году на капитальное строительство предусмотрено 113,9 млрд рублей».

Как пояснил глава военного ведомства, средства распределены с учётом потребностей военных округов, видов и родов войск и синхронизированы с поступлением в соединения и воинские части современного вооружения и военной техники. «Прежде всего обеспечивается размещение сил и средств ядерного сдерживания наземного, морского и воздушного базирования», – уточнил генерал армии Сергей Шойгу. В этой связи министр поставил задачу – наряду с соблюдением сроков строительства пристальное внимание уделять качеству сдаваемых объектов.

«Красная звезда» ранее сообщала, что речь идёт о строительстве специальных зданий и сооружений для поступающих в войска стратегических ракетных комплексов «Ярс» как шахтного базирования, так и подвижных.

→ на 3 стр.

В 2017 году введено в строй 3546 зданий и сооружений, что почти на 20 процентов больше предыдущих показателей

Защитники Сталинграда передали нам великое наследство

В торжествах, посвящённых 75-летию разгрома немецко-фашистских захватчиков в Сталинградской битве, участвовал Президент Российской Федерации, Верховный Главнокомандующий Вооружёнными Силами РФ Владимир Путин

Леонид ХАЙРЕМДИНОВ ★

Пронзительная мелодия Роберта Шумана «Грёзы», которая встречает посетителей Зала Воинской Славы на Мамаевом кургане, заставляет забыть о суете сегодняшнего дня и с благодарностью вспоминать о тех, кто погиб в этом месте нашей Родины, приближая 9 мая 1945 года…

Свою поездку в Волгоград, ставший на один день пятницы, 2 февраля, Сталинградом, Президент России начал с посещения легендарного памятника-ансамбля «Героям Сталинградской битвы», где возложил венок к Вечному огню и почтил память погибших минутой молчания. «Да, мы были простыми смертными, и мало кто уцелел из нас, но все мы выполнили свой патриотический долг перед священной матерью-Родиной…» – эти слова писателя Василия Гроссмана высечены на гранитной георгиевской ленте под самой крышей пантеона. Взгляд невольно устремляется вверх на стены, где на 34 алых плитах, символизирующих боевые знамёна, находятся списки тех, кто отдал в боях в городе и его окрестностях свои жизни три четверти века назад. Верховный Главнокомандующий Вооружёнными Силами РФ прошёл по круговому пандусу, остановился возле одной из плит и вышел на площадь Скорби. Здесь Владимир Путин возложил цветы к могиле Маршала Советского Союза Василия Чуйкова, командовавшего во время Сталинградской битвы 62-й (8-й гвардейской) армией.

→ на 3 стр.

Зал Воинской Славы на Мамаевом кургане.

МИНОБОРОНЫ СООБЩАЕТ

Лётчики армейской авиации 6-й армии ВВС и ПВО Западного военного округа выполнили полёты в Заполярье

Экипажи транспортно-боевых вертолётов Ми-8АМТШ и тяжёлых транспортно-десантных вертолётов Ми-26 из состава авиаполка, дислоцированного в Ленинградской области, приступили к совершенствованию профессиональных навыков, выполняя плановые специальные задачи в условиях Крайнего Севера. Они преодолели свыше 1500 километров, совершив промежуточную посадку для дозаправки авиационной техники в Республике Карелия.

Экипажам армейской авиации ЗВО предстоит работать в условиях особо низких температур и осваивать навыки выживания в Заполярье. Лётчики отработают вопросы автономного поиска условно потерпевших бедствие воздушных судов днём и ночью, научатся оказывать первую медицинскую помощь при сильнейших обморожениях, а также будут эвакуировать условно пострадавших членов экипажей и пассажиров на борт вертолёта в режиме его зависания.

Кроме того, будет выполнена транспортировка грузов на подвеске. Этот элемент признан одним из самых сложных видов лётной подготовки, особенно учитывая полёты над морем или над сплошным заснеженным пространством без визуальной ориентировки по береговой черте.

Всего для выполнения поставленных задач задействовано до 30 лётчиков и инженерно-технического состава вертолётного полка ЗВО.

→ на 2 стр.

В Сирии террористы сбили российский Су-25

Александр ПИНЧУК ★

3 февраля 2018 года при выполнении облёта зоны деэскалации в провинции Идлиб потерпел крушение российский самолёт Су-25. Лётчик успел доложить о катапультировании в районе, подконтрольном формированиям террористической группировки «Джабхат ан-Нусра» (запрещена в РФ), сообщили в Минобороны России. Боевики попытались взять русского лётчика в плен, но встретили отпор.

Обстоятельства последнего боя отважного офицера ещё предстоит выяснить. Судя по всему, оказавшись на земле, пилот из своего Стечкина открыл огонь по стремившимся окружить его бандитам. Он мужественно отстреливался, пока билось сердце. На месте гибели героя остались его пистолет и три обоймы: одна – пустая, две – наполненные наполовину...

Российским Центром по примирению враждующих сторон в Сирии совместно с турецкой стороной, ответственной за ту часть зоны деэскалации, где произошла трагедия, принимаются меры по возвращению тела российского лётчика. По предварительной информации, самолёт сбит из переносного зенитного ракетного комплекса.

Район в провинции Идлиб, откуда был произведён пуск ракеты ПЗРК по российскому Су-25, подконтролен группировке «Джабхат ан-Нусра».

→ на 2 стр.

Наградили по заслугам

Среди педагогов выбирают самых профессиональных, а среди учеников отмечают тех, кто показывает самую высокую успеваемость

Мария ТОМИЛЕНКО ★

3 февраля в киноцентре «Октябрь» состоялась торжественная церемония вручения премии Фонда имени Героя России генерала армии Виктора Дубынина «Центр поддержки военнослужащих, участников боевых действий и контртеррористических операций» и Министерства обороны Российской Федерации перспективным преподавателям и слушателям Военной академии Генерального штаба Вооружённых Сил Российской Федерации.

Шестая по счёту премия ознаменована 75-летием со дня рождения генерала Дубынина. Виктор Петрович успешно командовал 40-й армией, участвовавшей в боевых действиях в Афганистане. В этой войне он проявил себя как выдающийся военачальник. После службы в Афганистане Дубынин назначен командующим Северной группой войск. В сложных условиях кризиса власти в СССР осуществил её организованный вывод из Польши. В 1992 году он стал первым начальником Генерального штаба Вооружённых Сил России.

→ на 2 стр.

Укрыта столица невидимым зонтом

В подмосковном Софрине ведётся непрерывный контроль за небом над Москвой

Юлия КОЗАК ★

Именно здесь как нигде знают, что в данную минуту происходит высоко в небе и за его пределами – в космическом пространстве. Огромный радар «Дон-2Н», напоминающий пирамиду и являющийся глазами системы противоракетной обороны Москвы, ежесекундно ведёт свой контроль.

Познакомиться с некоторыми принципами его работы и теми, кто крепко держит в руках «зонтик», укрывающий столицу нашей Родины от ракет недругов, – такая уникальная возможность представилась нашему корреспонденту.

НА ГРАНИ ВОЗМОЖНОГО

Не зря эту поистине громадную радиолокационную станцию высотой 35 метров, которая, кстати, не имеет аналогов в мире, те, кто здесь служит, называют восьмым чудом света. Вдумайтесь только в эти цифры: при её строительстве было использовано более 30 тысяч тонн металла, 50 тысяч тонн бетона, 20 тысяч километров кабеля, несколько сотен километров водопроводов, необходимых для охлаждения.

→ на 4 стр.

Российские учёные создадут щит технологической независимости

Армия ждёт разработки квантовых криптографических систем

Юрий АВДЕЕВ ★

На прошедшем в Москве юбилейном XX Национальном форуме по информационной безопасности «Инфофорум-2018» главной темой обсуждения стало состояние этой сферы в России в цифровую эпоху. На проведённом мероприятии в очередной раз была заявлена активная позиция Минобороны по данной тематике.

Начальник Генерального штаба Вооружённых Сил Российской Федерации – первый заместитель министра обороны РФ генерал армии Валерий Герасимов в своём приветственном послании участникам форума отметил, что одним из наиболее актуальных направлений в сфере обеспечения информационной безопасности нашего государства становится достижение технологической независимости в области информационных технологий. Актуальность темы обусловлена множеством научно-практических факторов и потенциалов.

→ на 5 стр.

КРАСНАЯ ЗВЕЗДА
5 февраля 2018 № 12

МИНИСТЕРСТВО ОБОРОНЫ РФ СООБЩАЕТ

с 1 стр. →

На этом посту ему удалось чётко сформулировать ядерную политику и стратегию развития ВС РФ. Виктор Петрович ушёл из жизни в 1992 году в возрасте 49 лет. В ноябре 2003 года указом Президента России Владимира Путина ему было присвоено воинское звание Героя России посмертно.

Региональный общественный Фонд имени Героя России генерала армии Виктора Дубынина, основанный в 2010 году, занимается поддержкой военных, участников боевых действий и контртеррористических операций.

Открытие церемонии провели заместитель начальника Генерального штаба ВС РФ генерал-полковник Сергей Истраков и председатель правления фонда генерал армии Владимир Исаков.

«В 2010 году в Москве был создан региональный общественный Фонд имени генерала Дубынина, которым в 2011 году учреждена премия лучшим преподавателям и слушателям Военной академии Генерального штаба РФ», – отметил во вступительном слове Владимир Исаков. По его словам, за прошедшие пять лет она присуждена 34 лауреатам.

«Складывающаяся сегодня военно-политическая обстановка чрезвычайно сложна и нестабильна. Происходит непрерывная трансформация вызовов и возрастание вероятности возникновения угроз военной безопасности. Противоборство между государствами и коалициями обретает новые формы и содержание», – сообщил в свою очередь Сергей Истраков. «В складывающихся условиях возрастает потребность во всесторонне подготовленных для наших Вооружённых Сил военных специалистах, способных успешно руководить объединениями, продуктивно работать в органах военного управления оперативного и стратегического уровня», – продолжил он. Замначальника Генштаба выразил уверенность, что «нынешние лауреаты премии фонда, да и все слушатели Военной академии Генштаба, в полной мере соответствуют этим требованиям».

ФОТО ВАДИМА САВИЦКОГО

Генерал-полковник Сергей ИСТРАКОВ на награждении лауреатов Премии имени Дубынина.

В 2018 году лучшими преподавателями Военной академии Генштаба ВС РФ были признаны кандидат военных наук, профессор кафедры оперативного искусства генерал-майор Александр Смоловый и доктор политических наук, доцент кафедры государственного управления и национальной безопасности полковник Александр Лихоносов. Премию за успехи в учёбе получили слушатели факультета национальной безопасности и обороны государства академии генерал-майор Дмитрий Касперович, капитан 1 ранга Степан Кельбас, а также подполковники Сергей Дубров, Олег Мухин и Алексей Кузнецов.

После вручения наград со сцены лауреатов поздравили известные российские артисты.

с 1 стр. →

ГВАРДЕЙЦЫ-ТАНКИСТЫ ВСТАЛИ ПОД НОВОЕ ЗНАМЯ

В подмосковной Баковке прошли торжества по случаю празднования 75-й годовщины со дня формирования гвардейской танковой Краснознамённой армии Западного военного округа. В праздничный день на плацу штаба объединения состоялась церемония вручения личному составу армии знамени нового образца.

Командующему 1-й гвардейской танковой армией ЗВО генерал-лейтенанту Алексею Авдееву знамя в торжественной обстановке вручил командующий войсками ЗВО генерал-полковник Андрей Картаполов. В современной истории Вооружённых Сил России главный символ воинского формирования был впервые вручён объединению такого уровня.

Как заявил генерал-полковник Андрей Картаполов, сегодня 1-я гвардейская танковая армия является основой сухопутной ударной мощи на западных рубежах России, лучшим объединением войск ЗВО.

— 1-я гвардейская танковая армия по праву стала самым первым из всех объединений Вооружённых Сил, которому вручено знамя нового образца как символ чести, доблести, славы и боевых традиций, – подчеркнул он.

В свою очередь генерал-лейтенант Алексей Авдеев заверил командующего войсками ЗВО, что личный состав армии точно и в срок выполнит все поставленные учебно-боевые задачи.

Новейшая учебно-материальная база объединения позволяет военнослужащим совершенствовать свой уровень подготовки на динамическо-статических тренажёрах боевой техники и компьютерных мишенных комплексах. А оборудование и возможности полигонов позволяют не только проводить учения различного масштаба, но и крупные международные мероприятия.

ФОТО КОНСТАНТИНА МОРОЗОВА

Знамя нового образца 1-й танковой армии вручено.

На вооружении армии находятся современные образцы военной техники. Это в том числе танки Т-80, Т-72Б-3, Т-90, боевые машины пехоты БМП-2, БМП-3, бронетранспортёры БТР-82АМ, оперативно-тактические ракетные комплексы «Искандер-М» и другие.

На юбилей гвардейской танковой армии были приглашены фронтовики Великой Отечественной войны, ветераны-танкисты, воспитанники Всероссийского детско-юношеского военно-патриотического общественного движения «Юнармия» и другие гости, которые смогли ознакомиться с выставкой исторической военной техники, а также современными образцами вооружения и военной техники, в частности беспилотными летательными аппаратами, комплексами радиоэлектронной борьбы, образцами обмундирования и экипировки, в том числе с новейшей экипировкой «Ратник», костюмом для танкистов «Ковбой».

Кроме того, на территории штаба объединения был торжественно открыт музей боевого пути 1-й гвардейской танковой армии.

Танковая армия была сформирована в 1943 году. Боевое крещение получила на Курской дуге, где нанесла поражение дивизиям «Великая Германия», «Мёртвая голова», «Адольф Гитлер», «Райх».

За годы Великой Отечественной войны гвардейская танковая армия участвовала в Львовско-Сандомирской, Висло-Одерской, Варшавско-Познанской, Восточно-Померанской стратегических и Берлинской наступательной операциях. Прошла боевой путь от Курска до Берлина, который протянулся на три тысячи километров. Самостоятельно и во взаимодействии с войсками других армий освободила на территории Советского Союза 54 города, на территории Польши – 72 города, на территории Германии – 25 городов.

В 2014 году в соответствии с Указом Президента РФ гвардейская танковая Краснознамённая армия была воссоздана.

По материалам Департамента информации и массовых коммуникаций МО РФ подготовил Виктор ХУДОЛЕЕВ ★

БОЕВЫЕ ПОТЕРИ

В Сирии террористы сбили российский Су-25

с 1 стр. →

К сожалению, в западной части этой провинции продолжают оставаться отряды вооружённых экстремистов, объединившихся в альянс «Хайят Тахрир аш-Шам», который находится под идеологическим влиянием главарей «Джабхат ан-Нусры».

Вооружёнными Силами РФ по району дислокации формирований террористов нанесён групповой удар высокоточным оружием. В результате его, по данным радиоперехвата, уничтожено более 30 боевиков.

– Если говорить, зачем это им нужно, то тут ответ очевиден. Они радикальные исламисты, воюющие и с правительственными силами, и с их союзниками. Поэтому они стремятся нанести удар, в том числе и по нашим самолётам. Боевики продолжают обстреливать российские летательные аппараты, например с помощью спаренных зенитных установок ЗУ-23-2, – сказал Виктор Мураховский.

Отвечая на вопрос «Красной звезды» о возможной принадлежности ПЗРК, которым был сбит наш самолёт, эксперт разделил предположение, что это может быть и ПЗРК «Игла», принятый на вооружение ещё в 1980-е годы и имеющийся в распоряжении армий многих государств. По его мнению, в условиях гражданской войны, в которой участвуют разнообразные структуры, бывает сложно однозначно выявить канал, по которому то или иное оружие попадает в распоряжение боевиков.

Удар высокоточным оружием по месту нахождения террористов под Идлибом.

Что касается происхождения ПЗРК, оказавшегося в распоряжении террористической группировки в провинции Идлиб, то пока сведений на сей счёт не обнародовано. Военными аналитиками отмечается, что если будут найдены элементы данного ПЗРК, то появится возможность однозначно утверждать, какого он типа и где был произведён.

Вместе с тем уже давно известно, что с началом сирийского кризиса спецслужбами США было организовано несколько каналов поставок оружия антиправительственным вооружённым формированиям, окопавшимся ныне в провинции Идлиб. Представители экспертного сообщества не раз указывали на то, что экстремистские группировки получали, в частности, большие партии вооружения советского модельного ряда, по-прежнему производимого рядом восточноевропейских стран.

Военный эксперт Виктор Мураховский, комментируя «Красной звезде» потерю Су-25, сообщил, что в качестве взявших на себя ответственность выступили сразу две группировки боевиков, принадлежавшие к антиправительственным силам.

В свою очередь член Совета Федерации Игорь Морозов, как сообщает РИА Новости, не исключает, что ПЗРК мог быть украден с военных складов НАТО, расположенных в одной из стран Восточной Европы.

...На древней земле Сирии наши военнослужащие продолжают вести борьбу с мировым злом – терроризмом, мужественно и самоотверженно выполняя свой воинский долг. В этом жестоком противостоянии, увы, не обходится без потерь. Пилот нашего Су-25 свой последний бой вёл как настоящий Воин. Позору плена офицер предпочёл смерть на поле боя. Своим подвигом он вошёл в бессмертие – в пантеон героев Армии России.

НОВОСТИ ИЗ РАЗНЫХ ИСТОЧНИКОВ

СТАБИЛЬНОСТЬ В ЗОНАХ ДЕЭСКАЛАЦИИ НА ТЕРРИТОРИИ СИРИИ УДАЁТСЯ СОХРАНЯТЬ

В российском Центре по примирению враждующих сторон обстановку в зонах деэскалации в Сирии оценивают как стабильную. Всего в Сирии действует четыре такие зоны: в Восточной Гуте, в провинциях Дерьа, Идлиб и в районе города Хомса. Отдельные случаи нарушения режима прекращения боевых действий фиксируются в районах, подконтрольных террористической группировке «Джабхат ан-Нусра», запрещённой в России. «Обстановка в зонах деэскалации оценивается как стабильная», – говорится в распространённом сообщении центра.

В Сирии за сутки российская сторона зафиксировала семь случаев нарушения режима прекращения огня в провинциях Алеппо и Латакия. Кроме того, отдельные случаи нарушения режима прекращения боевых действий ранее фиксировались в провинциях Идлиб, Хомс и в пригороде Дамаска – Восточной Гуте. «Большинство случаев беспорядочной стрельбы из миномётов и стрелкового вооружения установлено в районах, подконтрольных боевикам террористической группировки «Джабхат ан-Нусра», – отмечают в Центре по примирению.

Совместно с комитетами национального примирения сирийских провинций продолжается оказание гуманитарной помощи населению в наиболее пострадавших районах страны. Так, в ходе благотворительной акции представителями Центра по примирению жителям населённого пункта Маназер-Эль-Джерф провинции Алеппо переданы одежда и тонна продовольствия. В населённый пункт Хатла провинции Дейр-эз-Зор доставлена питьевая вода. Российскими военными врачами за сутки оказана медицинская помощь 19 сирийцам, включая пятерых детей.

В НОВОСИБИРСКЕ ПРОШЁЛ ПЕРВЫЙ СЕМИНАР ЮНАРМЕЙСКИХ ОТРЯДОВ

В Доме офицеров Новосибирского гарнизона состоялся первый семинар-совещание координаторов юнармейских отрядов регионального отделения Всероссийского детско-юношеского военно-патриотического общественного движения «Юнармия». В нём приняли участие более ста человек.

Участники семинар-совещания.

В мероприятии приняли участие представители Главного и регионального штабов движения «Юнармия», начальники штабов местных отделений, координаторы юнармейских отрядов, ветераны, юнармейцы, военнослужащие Центрального военного округа, представители исполнительной власти Новосибирской области, Новосибирской Митрополии Русской православной церкви.

В ходе проведения мероприятия были подведены итоги развития юнармейского движения Новосибирской области в 2017 году и поставлены задачи на 2018-й.

Кроме того, в рамках семинара-совещания состоялось подписание соглашения о сотрудничестве между Региональным отделением ВВПОД «Юнармия» Новосибирской области и ФГБУ «Дом офицеров Новосибирского гарнизона» Минобороны РФ. Соглашение о совместной деятельности подписали начальник штаба Дмитрий Семёнов и начальник Дома офицеров Юрий Голов.

В ГЛАВНОЙ БАЗЕ ПРИМОРСКОЙ ФЛОТИЛИИ ПРОШЛИ ТОРЖЕСТВА ПО СЛУЧАЮ 50-ЛЕТИЯ СОЗДАНИЯ 10-Й ОПЕРАТИВНОЙ ЭСКАДРЫ ТОФ

В марте 1968 года впервые в истории Тихоокеанского флота на боевую службу в Индийский океан вышел отряд кораблей 10-й оперативной эскадры в составе крейсера «Дмитрий Пожарский», БРК «Гордый» и БПК «Стерегущий», сообщает наш специальный корреспондент по ТОФ. За 4,5 месяца он прошёл более 35 тысяч миль, совершив 10 визитов в порты восьми стран Южной Азии и Африки. Корабли тогда посетили свыше 54 тысяч иностранных граждан. Соединение, созданное полвека назад, многие годы оставалось гордостью Тихоокеанского флота.

Основой эскадры стала бригада самых современных кораблей того периода – гвардейского ракетного крейсера «Варяг», ракетного крейсера «Адмирал Фокин», больших ракетных кораблей «Гордый» и «Неудержимый», больших противолодочных кораблей «Одарённый» и «Стерегущий». Её усилили крейсера «Адмирал Лазарев» и «Дмитрий Пожарский» из 9-й Краснознамённой дивизии кораблей противолодочной обороны.

В период с 1968 по 1990 год наши корабли сопровождали каждый заход американских авианосцев в Японское море и наблюдали за всеми учениями ВМС США и их союзников как в этой зоне, так и в районах несения ими боевой службы. Во время ирано-иракской войны в Персидском заливе крейсера и БПК эскадры без потерь и повреждений осуществили в 178 конвоях проводку 374 торговых судов через зону боевых действий.

Всего в разные годы в составе эскадры, просуществовавшей 30 лет, значилось более 80 кораблей 1 и 2 ранга, в том числе самые мощные в ВМФ СССР тяжёлые авианесущие крейсера «Минск» и «Новороссийск», тяжёлый атомный ракетный крейсер «Фрунзе». Боеготовые силы эскадры постоянно несли боевую службу, участвовали в разрешении военных конфликтов, возникавших в районах Индийского и Тихого океанов.

УРАЛЬСКОЕ КОЛЕСО ИЗ 120 ДЕТАЛЕЙ ДЛЯ САМОЛЁТОВ «СУ» РАЗРАБАТЫВАЛИ ПОЧТИ ГОД

Каменск-Уральский литейный завод, входящий в состав АО «Научно-производственная корпорация «Уралвагонзавод» имени Ф.Э. Дзержинского», заканчивает квалификационные испытания установочной партии тормозного колеса для самолёта семейства «Су». В состав изделия входит более 120 наименований деталей.

В настоящее время в арсенале Каменск-Уральского литейного завода – более 50 тормозных и нетормозных колёс к разным маркам и типам воздушных судов военного и гражданского назначения. «Запуск нового для нас тормозного колеса в серийное производство позволит увеличить продуктовую линейку авиационных изделий КУЛЗа и загрузку мощностей. А заказчик выиграет в том, что на рынке производителей авиационных колёс усилится конкуренция, имеющая немало плюсов», – отметил технический директор КУЛЗ Вячеслав Русаков.

У завода на подготовку его производства, в том числе разработку комплектов технологической документации, проектирование и создание примерно тысячи единиц специальной оснастки, стандартных приспособлений, измерительного инструмента, изготовление деталей, сборку и испытания, ушёл почти год. При этом выпуск первой партии серийных изделий займёт всего лишь три месяца.

ВОЕННЫЕ ПОДКЛЮЧИЛИСЬ К БОРЬБЕ С ПОСЛЕДСТВИЯМИ СНЕГОПАДА В МОСКОВСКОМ РЕГИОНЕ

В двухчасовую готовность приведены сводные отряды ликвидации последствий в Кантемировской и Таманской дивизиях, а также соединений и воинских частей Западного военного округа, дислоцированных в Смоленской, Брянской, Владимирской и Тульской областях.

«Личный состав и техника приступили к очистке улиц и транспортных магистралей от снежных заносов», – сообщает пресс-служба Западного военного округа.

После обращения главы одного из районов города Москвы и Красногорского муниципального района Московской области командующий войсками Западного военного округа генерал-полковник Андрей Картаполов выделил личный состав и специальную технику из состава сводных отрядов инженерной бригады и Семёновского полка.

«В настоящее время от Западного военного округа задействовано до ста военнослужащих и три единицы специальной техники, в том числе два грейдера и одна универсальная дорожная машина», – говорится в сообщении пресс-службы округа.

НОВЕЙШЕЕ ГИПЕРЗВУКОВОЕ ВООРУЖЕНИЕ СПОСОБНО ОБЕСПЕЧИТЬ РОССИИ СТРАТЕГИЧЕСКОЕ СДЕРЖИВАНИЕ

Новейшее гиперзвуковое оружие скоро начнёт поступать на вооружение Российской армии. Об этом заявил председатель Комитета Совета Федерации по обороне и безопасности Виктор Бондарев. «У нас большой задел по современному неядерному оружию, в частности высокоточному. Также напомню, что скоро в войска будут поступать единицы новейшего гиперзвукового оружия. Таким образом, стратегическое сдерживание будет обеспечено даже неядерной частью нашего арсенала», – сообщил агентству РИА Новости российский сенатор.

Говоря о стратегическом сдерживании, Виктор Бондарев подчеркнул, что Россия соблюдает договор СНВ-3 и обновляет свой ядерный арсенал «согласно реалиям сегодняшнего дня», пополняя его в рамках установленной договором квоты. Ранее глава корпорации «Тактическое ракетное вооружение» Борис Обносов заявлял, что первые гиперзвуковые ракеты воздушного базирования могут появиться в России до 2020 года, а их массовое поступление в Вооружённые Силы начнётся в 2030–2040-х годах.

ПЕРСПЕКТИВНЫЙ ВЕРТОЛЁТ КА-62 ПОЛУЧИТ МОДЕРНИЗИРОВАННОЕ ШАССИ

Холдинг «Технодинамика» определён в качестве поставщика агрегатов хвостовой и основных опор шасси перспективного вертолёта Ка-62. Новые агрегаты обладают функцией самовыпуска и могут быть использованы на вертолётах корабельного базирования. Модернизация агрегатов шасси проводится в связи с изменением ключевых параметров технического задания заказчика на агрегаты хвостовой и основной опор шасси. Работы в составе «Технодинамики» будет вести АО «Авиаагрегат».

«Перепроектирование, проведение основной части изолированных испытаний для подтверждения требуемых характеристик и запуск агрегатов шасси Ка-62 в серийное производство планируется завершить в текущем году», – заявил генеральный директор «Технодинамики» Игорь Насенков.

Каждый комплект новой системы шасси Ка-62 включает в себя две основные и одну хвостовую опоры, предназначенные для принятия и распределения статических и динамических нагрузок, поглощения энергии при посадке, взлёте и парковке воздушного судна. Модернизированные агрегаты обеспечат автономный самовыпуск опор без использования бортовых источников энергии в случае отказа гидросистемы. Новое шасси обеспечит требования по посадке вертолёта с большими вертикальными скоростями, что даёт возможность использовать их для применения на кораблях.

Подготовили Александр АЛЕКСАНДРОВ ★
Юрий АВДЕЕВ ★
Константин ЛОБКОВ ★

ПРЕЕМСТВЕННОСТЬ

Защитники Сталинграда передали нам великое наследство

с 1 стр.

После этого глава государства подошёл к волгоградцам, поздравил их с праздником и пожелал здоровья и удачи.

Вскоре в Волгоградской филармонии, расположенной на набережной, названной в честь той самой 62-й армии, отстоявшей город вместе с другими воинскими объединениями, начался праздничный концерт.

– 75 лет назад здесь, на берегах Волги, была одержана легендарная Сталинградская победа. Поздравляю вас с этим праздником! Триумфом нашей армии, нашего народа завершилось величайшее сражение Великой Отечественной войны, Второй мировой – битва, которая вошла в историю человечества как самая жестокая и самая кровопролитная, – сказал Президент России, обращаясь со сцены центрального концертного зала филармонии.

Он подчеркнул, что защитники Сталинграда передали нам великое наследство – любовь к Родине, готовность отстаивать её интересы и независимость, быть стойкими перед любыми испытаниями, заботиться о родной стране и работать ради её процветания. По словам президента, эти простые и понятные истины налагают на нас как наследников особые обязательства. «Мы не имеем права в чём-то недорабатывать, проявлять малодушие и нерешительность. Мы должны равняться в наших поступках на свершения наших отцов и дедов, так же, как они, достойно идти к поставленным целям, добиваться большего, чем мы уже добились и достигли», – пояснил Верховный Главнокомандующий, попутно поблагодарив ветеранов, спасших нашу страну, поздравив их со знаменательной датой и пообещав, что нынешние и будущие поколения россиян продолжат гордиться их подвигами. «Не дадим в обиду великие победы, будем держать завещанную вами высоту созидания, единства и верности России!» – заверил глава государства.

Посетил в этот день Владимир Путин и интерактивный музей «Россия – моя история», расположенный неподалёку от филармонии. Он осмотрел экспозицию вещей с поднятого в ноябре 2017 года бронекатера Волжской военной флотилии, который считался пропавшим с октября 1942 года. На борту катера были обнаружены личные вещи бойцов, сохранившиеся части вооружения и технических предметов.

Там же Владимир Путин поучаствовал в открытии проекта Всероссийского движения «Волонтёры Победы» – комнаты виртуального квеста по событиям Сталинградской битвы. Презентацию для главы государства провели победители конкурса «Послы Победы. Сталинград», которые в качестве волонтёров помогали в организации торжеств по случаю 75-летия победы в Сталинградской битве. Вместе с волонтёрами президент дал символичный старт проекту. Квест-комната будет открыта для всех желающих в историческом парке «Россия – моя история» в Волгограде до 10 февраля, после чего отправится в тур по России.

ФОТО ТАСС

Владимир ПУТИН возлагает цветы к могиле Маршала Советского Союза Василия Чуйкова.

Кроме того, глава государства осмотрел мультимедийную выставку «Имена из солдатских медальонов», рассказывающую об участниках Великой Отечественной войны, пропавших без вести на полях сражений. На мультимедийных экранах представлены портреты советских солдат, найденных и опознанных за последние несколько лет. Фронтовую историю каждого из них можно узнать, коснувшись рукой фотографии.

– Мы не просто должны любоваться тем, что было сделано до нас (за это огромное спасибо нашим предкам, без этого не было бы ничего), – сказал Владимир Путин, общаясь с волонтёрами. – Но если мы хотим быть на их уровне, мы должны добиваться своих результатов, своих побед и стремиться к ним во что бы то ни стало, преодолевать трудности, которые перед нами стоят.

Путин поблагодарил волонтёров за их работу, отметив, что она очень интересная и нужная, и подчеркнул, что если бы нынешнее поколение занималось только созерцанием того, что было сделано предшествующими поколениями, то «наших дедов, многие из которых пали, защищая Родину, постигло бы огромное разочарование».

...Примечательно, что в этот день в Волгограде было немало иностранцев, делегаций из разных стран, в том числе европейские парламентарии. Например, с Хайке Хензель, депутатом немецкого бундестага, вашему автору удалось пообщаться в аэропорту, в ожидании вылета в Москву. «Кинохроника, фотографии, документы, рассказы не могут передать всех страданий, что принёс немецкий фашизм войной, которая с самого начала была направлена на уничтожение многих культур и наций, – рассказала госпожа Хензель. – Мы благодарны мужественным красноармейцам, освободившим Европу и мир от фашизма. Спасибо большое Волгограду за тёплый приём! Знайте, что у вас в германском бундестаге есть друзья, которые готовы протянуть руку помощи, работать во благо дружеских взаимоотношений с Россией без санкций и пропаганды!»

«Не дадим в обиду великие победы, будем держать завещанную вами высоту созидания, единства и верности России!»

А вот берлинец Гернот Пикус посещал Волгоград как частное лицо. И моё внимание привлёк репринтный экземпляр «Красной звезды» от 9 мая 1945, который он держал в руках. Когда ваш автор представился корреспондентом «Красной звезды», герр Пикус объяснил: «Я не мог не приехать в этот замечательный город, потому что эта одна история, связавшая два наших народа. История, которая посылает нам сигнал, что подобные трагедии больше никогда не должны случаться на нашей планете».

Не случайно музыка немца Шумана из Цвиккау вот уже не одно десятилетие звучит под сводами Зала Воинской Славы на Мамаевом кургане. Музыка не имеет границ, и под шелест пламени Вечного огня она примиряет два народа.

Волгоград

ПОДВИГ НАРОДА

Парадные колонны салютовали ветеранам

Участников Великой Отечественной войны чествовали за Сталинградскую победу

Юрий БОРОДИН ★

По центральной части Волгограда в парадных коробках прошли порядка полутора тысяч человек: военнослужащие Российской армии и Национальной гвардии, курсанты, представители военно-патриотических клубов ДОСААФ России по Волгоградской области, кадеты и юнармейцы. В руках активисты движения «Юнармия» несли портреты 127 фронтовиков, удостоенных в ходе Сталинградской битвы звания Героя Советского Союза.

На трибуне среди почётных гостей Герои России: командующий войсками ЮВО генерал-полковник Александр Дворников, принимавший парад, и губернатор Волгоградской области Андрей Бочаров. В своих обращениях они подчеркнули высокую цену той победы на Волге и беспримерный подвиг фронтовиков. Прибывших на парад ветеранов войны, в том числе участников битвы на Волге, зрители встречали аплодисментами. В их – искренняя благодарность за нашу с вами мирную жизнь. А непосредственные участники военного парада благодарили отстоявших волжскую твердыню солдат и офицеров Красной Армии торжественным прохождением в самом сердце города-героя. На площадь были вынесены Знамя Победы, Государственный флаг, а также копии штандартов фронтов, которые были задействованы в Сталинградской битве. Вначале зрителям представилась возможность увидеть строевую выправку участников парада, часть из которых была одета в военную форму Великой Отечественной войны: шинели, полушубки, белые маскировочные халаты. Вооружены эти подразделения были также оружием военной поры. Впрочем, на параде 2 февраля была представлена и современная армейская техника.

Прибывших на парад ветеранов войны, в том числе участников битвы на Волге, зрители встречали аплодисментами

Парад проходил и в небе. Во время авиационной части парада на минимальных высотах над площадью Павших Борцов пролетело более 40 летательных аппаратов.

Особая торжественность была достигнута привлечением к параду сводного оркестра ЮВО численностью 80 человек, который мастерски без перерыва исполнял парадную музыкальную композицию из 12 маршей, 6 встречных маршей во время объезда и приветствия, а также ещё несколько маршей времён Великой Отечественной войны.

Как отметил командующий армейским объединением гвардии генерал-лейтенант Сергей Кузовлев, чьи подчинённые были активно задействованы в праздничных мероприятиях, этот военный парад стал самым масштабным за всю историю в Волгограде.

Волгоград

ФОТОПРЕСС-СЛУЖБЫ АДМИНИСТРАЦИИ ВОЛГОГРАДСКОЙ ОБЛАСТИ

Парадные расчёты на площади Павших Борцов.

ОФИЦИАЛЬНО

Минобороны подсчитало капитальный вклад в будущее

с 1 стр.

По докладу заместителя министра обороны РФ Тимура Иванова, в ряде регионов строятся объекты системы контроля космического пространства и радиолокационных станций, на юге и западе страны ведётся оборудование позиций под ракетные комплексы «Искандер». Кроме того, модернизируется обеспечивающая инфраструктура Военно-морского флота.

Наиболее оживлённое обсуждение вызвала социальная проблематика, касающаяся семей военнослужащих в регионах. Министра обороны интересовали конкретные сроки обеспечения детей военнослужащих местами в детских садах и трудоустройство жён в семи регионах страны. «Нам бы хотелось знать конкретные сроки, когда мы завершим обеспечение детей наших военнослужащих местами в детсадах, и, конечно, всё то, что связано с трудоустройством жён военнослужащих», – подчеркнул генерал армии Сергей Шойгу.

Проблемы эти для регионов не новы, с учётом передислокации отдельных частей, с развёртыванием новых и сменой мест службы самих военнослужащих они никуда не уходят. Для их решения требуется совместная работа военного командования и администраций субъектов РФ. Один из таких злободневных вопросов вызван тем, что после передачи на баланс местных администраций более 500 дошкольных учреждений ситуация в некоторых случаях даже усугубилась.

ФОТО ВАДИМА САВИЦКОГО

Прямая связь с главами регионов.

Власти семи регионов пообещали в этом году устроить в детсады всех детей из семей военнослужащих

«За период службы многие наши офицеры меняют по 16–18 гарнизонов: от Камчатки до Калининграда. Дети наших офицеров меняют по 6–8 школ. Поэтому для нас это особая забота», – подчеркнул генерал армии Сергей Шойгу в ходе селекторного совещания по видео-конференц-связи, в котором выступили и руководители семи регионов: Республики Северная Осетия – Алания, Еврейской автономной, Мурманской, Нижегородской, Оренбургской, Псковской и Челябинской областей. Председатель правительства Северной Осетии Таймураз Тускаев рассказал, что проблема с детскими садами в республике будет решаться строительством новых дошкольных учреждений.

После выступления вице-губернатора Еврейской автономной области Алексея Куренкова Сергей Шойгу уточнил, что Минобороны передавало детские сады на баланс местных администраций. «И мы хотели, чтобы все выполнили поручения нашего Верховного Главнокомандующего по обеспечению местами в детских садах и рабочими местами жён наших военнослужащих», – сказал министр. Эта задача, как проинформировал вице-губернатор, будет решена к сентябрю 2018 года.

Врио губернатора Псковской области Михаил Ведерниковсообщил, что проблема с местами в детсадах для 21 ребёнка уже досрочно решена.

Глава Челябинской области Борис Дубровский, в свою очередь, проинформировал о том, что возможности региона в этом вопросе уже, к сожалению, исчерпаны. Но при этом вселил надежду, уточнив, что сейчас проектируется детский сад на 250 мест, строительство которого планируется начать в следующем году, а завершить – в 2020-м.

«Мы такие объекты вместе со спортивными сооружениями строим за 6–8 месяцев. Поэтому я надеюсь, что всей мощью Челябинской области вы сможете построить детский сад и обеспечить нас местами. Давайте в этом году закроем проблему», – подытожил разговор министр обороны.

* * *

Малыш рад, что попал в детский сад

Обеспечение детей военнослужащих местами в дошкольных учреждениях командование Северного флота держит на контроле

Ольга ВОРОБЬЕВА ★

Заполярные гарнизоны в силу своей удалённости от крупных городов особенно нуждаются во внимательном отношении, тем более в решении социальных задач. Одна из таких – обеспечение детей дошкольного возраста местами в детских садах. Без решения этого вопроса ребёнок вряд ли сможет получить полноценное развитие и регулярно общаться со сверстниками, а мама – возможность устроиться на работу.

В большинстве гарнизонов Мурманской области проблема обеспечения детей военнослужащих местами в детских садах решена. Все ребята в возрасте от трёх до семи лет посещают дошкольные образовательные учреждения. А вот обеспечить местами малышей с года до трёх лет пока не получается. Такая проблема есть в главной базе Северного флота. По состоянию на январь во флотской столице очередь составляла 196 детей, из них 126 малышей из семей военнослужащих. По сравнению с ситуацией год назад движение заметно: очередь уменьшилась на 64 человека.

→ на 6 стр.

КРАСНАЯ ЗВЕЗДА
5 февраля 2018 № 12

СОВЕРШЕНСТВО

Укрыта столица невидимым зонтом

с 1 стр.

Она в буквальном смысле напичкана различными сверхсекретными системами, обеспечивающими обнаружение баллистических целей, их сопровождение, селекцию, измерение координат и наведение на них противоракет. Невероятно, но «Дон» может одновременно следить за более чем 100 сложными космическими объектами! Обеспечивается это вычислительным комплексом и специальными вычислительными системами производительностью свыше миллиарда операций в секунду. И несмотря на то что процесс защиты столицы от потенциального противника полностью автоматизирован – при приближении межконтинентальных баллистических ракет на принятие решения отводятся считаные минуты, и справиться с такой задачей способна только техника, – велика в этом процессе и роль человека, который следит за исправностью данной уникальной системы. И глядя на этот радар гигантских размеров, действительно в голове не укладывается, как такой махиной можно управлять. Однако те, кто изо дня в день заступает вместе с «Доном» на дежурство, в своей службе не видят ничего сверхъестественного, правда, справедливо замечают: то, что сегодня Россия имеет лучшую систему ПРО в мире, не только их заслуга, но и тех, кто её создавал и внедрял, ставил, как говорится, «на колёса». Как этого удалось добиться военным совместно с промышленностью в те далёкие времена, до сих пор остаётся загадкой для многих. Перехват на высоте 25 км баллистической ракеты, летевшей со скоростью более 3 км/с, который впервые в истории был осуществлён СССР 4 марта 1961 года, американские специалисты смогли повторить лишь спустя 20 с лишним лет.

ПОД ГРИФОМ «СЕКРЕТНО»

Генерал-полковник Виктор Смирнов, командовавший в своё время войсками противоракетной и противокосмической обороны, а с 1993 года – войсками ракетно-космической обороны, рассказывая о работах в области ПРО, отмечает:

– Создавалась первая система «А-35» тяжело. С большими трудностями (сегодня этого уже никто не скрывает) она была поставлена на боевое дежурство. Но постепенно, используя все достижения науки и техники в области радиолокации, радиоуправляемых ракет, когда процесс начал происходить на передовых вычислительных машинах, задачи по созданию ПРО были решены. Сегодня можно смело говорить, что это явилось побудителем движения вперёд в части того же развития ЭВМ. Потому что для всех других систем хватало мощностей существовавших электронно-вычислительных машин, а для задач, которые нужно успеть решить за 15–20 секунд, так как скорость сближения баллистической ракеты и противоракеты составляет около 10 километров в секунду, их было недостаточно. Постоянное сближение, управление противоракетой, распознавание боевых блоков среди великого множества объектов в облаке ложных целей – в те времена это казалось чем-то на грани фантастики.

Ответом на совершенствование баллистических ракет противника, оснащение их разделяющимися головными частями и комплексом средств преодоления ПРО стало создание системы противоракетной обороны второго поколения.

– Конструкторские решения, заложенные при её создании, намного опередили своё время, а заложенный потенциал позволяет и сегодня адекватно реагировать на появление перспективных баллистических ракет, – считает генерал-полковник Виктор Смирнов.

Генерал-лейтенант в отставке Николай Карташов, один из командиров отдельного корпуса ПРО, говорит, что когда он, выпускник Житомирского военного училища, прибыл в часть, то даже и представить себе не мог, какие задачи ему предстоит выполнять. О том, где служил, да и слова «противоракетная оборона», вслух произносить было запрещено.

– Мы выпускались специалистами по противовоздушной обороне, в училище изучали С-75, – вспоминает лейтенантские годы Николай Петрович, без малого 30 лет отдавший службе в секретной воинской части, которая впоследствии стала корпусом, а теперь является дивизией ПРО с местом базирования в Софрине. – Осваивать совершенно новую систему ПРО «А-35», до этого никому не известную, приходилось рука об руку с представителями промышленности. Она создавалась на наших глазах, проходила доработку.

– Помню, как в центральных газетах писали о том, что мы заступили на боевое дежурство. Это было масштабное событие не только для Вооружённых Сил, но и для всей страны. На тот момент времени, да и сейчас, ни в каких других войсках не было сложнее техники, чем у нас, оттого противоракетчики считались лидерами по своему интеллектуальному потенциалу.

О том, как раскрывался «зонтик» над небом столицы, не понаслышке знает и генерал-майор в отставке Александр Кубарев, который в войска ПРО пришёл с флота и служил в своё время начальником группы боевых алгоритмов и программ.

– Отказа в технике практически не было, но сбои программ случались, приходилось устранять, – рассказывает о своей службе Александр Георгиевич, живо интересующийся и жизнью родного соединения, и развитием сегодня системы ПРО, которую в своё время они с сослуживцами создавали.

– Смотрели фильм «Салют-7»? – чуть прищурив глаз, спрашивает меня ветеран. – Помните кадры, где показано, как готовилась и происходила стыковка? Так вот в реальности выполнить это помогли именно наши боевые расчёты: в какую сторону и под каким углом вращается станция, специалистам удалось понять благодаря измерениям наших радиолокационных станций.

ЭКСПЕРИМЕНТ В НАШУ ПОЛЬЗУ

– Уникальные возможности нашей системы противоракетной обороны были наглядно продемонстрированы в феврале 1994 года в ходе работы в одном из совместных с США экспериментов. Его целью была проверка возможностей по обнаружению малоразмерных космических объектов и отслеживанию так называемого космического мусора, – рассказывает ставшую уже легендой историю полковник Ильгар Тагиев, в наши дни возглавляющий отдел боевых алгоритмов и программ – одно из тех самых уникальных подразделений, которые в Вооружённых Силах можно по пальцам перечесть.

В ходе этого эксперимента с американского космического корабля Discovery в открытый космос были выведены специальные микроспутники – 6 металлических сфер диаметром 5, 10 и 15 сантиметров. Пятнадцатисантиметровые сферы обнаружили все радиолокационные станции, привлечённые к эксперименту. Объекты диаметром 10 сантиметров увидели только три: две российские и американская. РЛС «Дон-2Н» – единственная из всех привлекаемых в мире радиолокационных средств на дальностях 1500–2000 км смогла обнаружить и построить траектории двух самых малых космических объектов – шариков диаметром 5 сантиметров.

Радиолокационная станция «Дон-2Н».

ПРО – ПРИЗВАНИЕ

О возможностях невидимого «зонтика», который прикрывает столицу, Ильгар Тагиев может увлекательно рассказывать часами, не выдавая, конечно, того, что знать положено не всем. Именно поэтому кандидат технических наук, которому вверено столь сложное и наукоёмкое направление, – любимый собеседник журналистов, они порой задают вопросы, касающиеся как напрямую системы ПРО, так и тем весьма отвлечённых. К примеру, среди популярных – о НЛО или Челябинском метеорите: удавалось ли военнослужащим соединения противоракетной обороны наблюдать эти явления?

– Не для этих целей мы предназначены, – отшучивается и сегодня полковник Ильгар Тагиев, который служит в отделе боевых алгоритмов и программ с 1988 года, с лейтенантских погон.

Ежедневно на круглосуточное боевое дежурство по противоракетной обороне охраняемого района заступает более 200 военнослужащих

А вот о том, как решил стать военным и посвятить почти всю свою жизнь алгоритмическим формулам, начальника «мозгового» центра, где следят за исправностью работы наисложнейшей системы, которая должна не только распознать угрозу, отследить её и уничтожить, по всей видимости, спрашивают не так часто. Оттого невооружённым глазом видно, что этот вопрос Ильгара Тагиева заставил немного призадуматься.

– Знаете, я всегда мечтал заниматься наукой, стать инженером с большой буквы, – взяв небольшую паузу, отвечает он. – В один прекрасный момент на глаза попался журнал «Зарубежное военное обозрение», в котором я начитался про баллистические и крылатые ракеты, мечтал даже стать их конструктором. Так пришёл к выводу, что передовые рубежи науки именно в армии, и решил поступать в военное училище.

Исполнилась ли мечта? Полковник Тагиев, без тени сомнения, говорит да. Подтверждений тому бесчисленное множество. Среди них и самое первое его достижение – знак отличия «мастер», который ему был вручён ещё в звании старшего лейтенанта, из-за чего на молодого перспективного офицера первое время даже косо поглядывали. А потом было бесчисленное множество алгоритмов и математических формул, разработка сложных программных модулей и участие в их испытаниях. Кстати, даже над диссертацией Ильгар Тагиев работал без отрыва от службы, что для человека военного, живущего по приказу и особому распорядку с внезапными учениями и проверками боевой готовности, согласитесь, весьма проблематично.

– Думаю, в этом моё призвание, – признаётся начальник отдела боевых алгоритмов и программ. Именно поэтому, несмотря на достаточную выслугу (в этом году исполнится 30 лет с того момента, как Ильгар Тагиев переступил порог части) и многочисленные заманчивые предложения сменить род деятельности, уйти в промышленность или науку, он до сих пор служит здесь, в одном строю с теми, кто закрывает небо над Москвой.

РАВНЕНИЕ НА ПРОФЕССИОНАЛОВ

Именно у таких офицеров, верных присяге и Родине и воспитанных теми, кто ковал ПРО России, перенимает опыт и молодое пополнение. Один из тех, кто не так давно влился в строй соединения, но уже успел проявить себя как грамотный специалист, – выпускник Военно-космической академии имени А.Ф. Можайского старший инженер службы вооружения соединения ПРО старший лейтенант Кирилл Володарский.

Молодой человек не скрывает, что попасть сразу сюда, в Софрино, где располагается «мозг» системы ПРО, не пройдя службу в отдалённых частях, конечно, очень почётно, но и не менее ответственно.

– Чтобы без проблем решать задачи системного характера, сначала нужно изучить частности, а для этого, конечно, каждому молодому офицеру необходимо пройти ту самую школу службы на местах, – справедливо замечает Кирилл. Но на него как на лейтенанта, с блеском защитившего свой красный диплом, возлагали другие надежды. И он сегодня своей службой доказывает, что не зря.

– Конечно, первое время было трудно, – не скрывает молодой офицер, который по приходе в часть вечерами после службы вновь брался за книги и учёбу: изучал ГОСТы, эксплуатационную документацию. Кирилл говорит, что и сейчас продолжает совершенствовать свои знания.

– А как же иначе?! Это необходимо, чтобы быть хорошим специалистом, – считает старший лейтенант Володарский. Столь серьёзный подход не случаен – в ведении отделения, в котором он проходит службу, находится контроль за решением вопросов сервисного обслуживания сложнейшего оборудования, от которого напрямую зависит поддержание боевой готовности соединения ПРО. Только в прошлом году специалистами службы вооружения было оперативно выявлено и организовано устранение более десятка различных непростых неполадок.

Надёжность противоракетного щита не вызывает сомнений.

На командном пункте.

Моделировать варианты боевой обстановки различных уровней сложности позволяет аппаратурно-программный комплекс системы противоракетной обороны

– Наша техника, как и любое вооружение, со временем выходит из строя, ломается, главное, чтобы всё это устранялось вовремя, – поясняет Кирилл, на которого как на старшего инженера возложена ещё одна задача – участие в проведении анализа и выработке предложений по улучшению организации эксплуатации техники.

ПЕРСПЕКТИВА

По словам командира соединения ПРО полковника Сергея Грабчука, в рамках функционального контроля для оценки боевой готовности системы ПРО в 2017 году боевые расчёты соединения провели более 600 учебных тренировок по обнаружению имитируемых атакующих баллистических ракет, их сопровождению, измерению координат, анализу состава сложных целей и наведению противоракет.

Одна из них – по отражению группового ракетного удара – уже в новом году пошла в подмосковном Софрине и других воинских частях соединения. В ней приняли участие порядка 80 военнослужащих соединения ПРО Воздушно-космических сил.

– Помимо стандартных задач боевые расчёты противоракетных комплексов системы ПРО отработали действия при возникновении аварийных ситуаций техногенного характера, – рассказал полковник Сергей Грабчук. – Для создания условий, максимально приближенных к боевым, моделировались различные варианты обстановки. К примеру, противником применены межконтинентальные баллистические ракеты нового поколения со ступенями разведения и большим количеством боевых зарядов, новейшими комплексами средств преодоления ПРО, которые включают в себя кассеты с дипольными отражателями, станции активных помех, тяжёлые и лёгкие ложные цели различных классов.

Такие учебные тренировки для военнослужащих соединения противоракетной обороны – дело привычное. Ежесуточно в ходе несения боевого дежурства они проводятся с каждым боевым расчётом по нескольку раз. Моделировать варианты боевой обстановки различных уровней сложности позволяет аппаратурно-программный комплекс системы ПРО.

Что же касается подтверждения тактико-технических характеристик огневых средств поражения, находящихся на вооружении системы противоракетной обороны, то их ежегодные учебно-боевые пуски проходят на полигоне Сары-Шаган в Республика Казахстан.

– К слову, в настоящее время проводятся работы по глубокой модернизации системы ПРО без её вывода из режима боевого дежурства. Завершается переход на современную элементную базу, вводятся в эксплуатацию высокопроизводительные специализированные электронно-вычислительные средства, проходит тестирование и новой современной высокоскоростной противоракеты со значительно увеличенной зоной поражения по высоте и дальности. Это позволит получить систему ПРО третьего поколения с новыми возможностями и характеристиками, – рассказал полковник Сергей Грабчук.

Но помимо основных задач непосредственно по предназначению российская система ПРО выполняет и ряд других функций в интересах систем предупреждения о ракетном нападении и контроля космического пространства.

– В ходе несения боевого дежурства по противоракетной обороне Москвы в течение минувшего года радиолокационной станцией «Дон-2Н» были обнаружены более 10 пусков баллистических ракет и ракет космического назначения, выполненных с российских полигонов, космодромов, а также морских акваторий, – пояснил командир соединения ПРО. – Кроме этого, в интересах оценки боевой готовности средств противоракетной обороны и информационного обеспечения российской системы контроля космического пространства боевые расчёты выполнили проводки около 320 космических объектов. Из них более 60 классифицировались как особо важные.

Фото Юрия ШИПИЛОВА ★
Софрино,
Московская область

НАУЧНАЯ МЫСЛЬ

Российские учёные создадут щит технологической независимости

с 1 стр.

– Защитный потенциал большинства современных систем обеспечения безопасности информации находится под угрозой в связи с потенциально возможным появлением в ближайшей и среднесрочной перспективе квантовых компьютеров. Их вычислительный ресурс должен быть несравнимо выше, чем у классических, – рассказал, выступая на форуме, начальник Главного управления развития информационных и телекоммуникационных технологий Минобороны генерал-майор Олег Масленников.

Здесь необходимо пояснить, что во время Второй мировой войны нацистская Германия применяла высокозащищённые шифры с использованием шифровальной машинки Enigma. По одной из версий, с целью дешифровки в Великобритании была сконструирована абстрактная вычислительная «машина Тьюринга». Некоторые специалисты считают её моделью компьютера. Тем не менее на раскрытие меняющегося кода уходило минимум несколько дней. Зато для выполнения такой задачи квантовому компьютеру, по оценкам учёных, потребуются сотые доли секунды. Как известно, кто владеет информацией, тот владеет миром, и в условиях современной войны секунда имеет огромное значение.

Оборотной стороной этой медали служит то, что квантовое шифрование предусматривает использование фотонов, в состоянии которых закодированы определённые данные. Законы квантовой механики таковы, что если кто-то получил информацию о фотоне, то его состояние сразу же изменится. Из-за этого квантовые каналы связи невозможно даже незаметно «прослушивать», а тем более дешифрировать передаваемые сообщения. И основой безопасности в этой области служат фундаментальные физические законы.

Основой безопасности в области квантовой криптографии служат фундаментальные физические законы

Поэтому в Китае, США и некоторых европейских странах ведутся активные работы по квантовой тематике, в том числе и созданию квантовых криптографических систем. Не обделена вниманием эта тема и у Минобороны России.

В декабре прошлого года на встрече заместителя министра обороны Юрия Борисова с представителями Российской академии наук (РАН) темой одного из обсуждений стало положение дел в области квантового шифрования и квантовой коммуникации и по реализации проектов «Лиман», «Тамак», «Фотон». Учёные рассказали о проделанной работе и обсудили ряд практических вопросов, в том числе связанных с координацией работ.

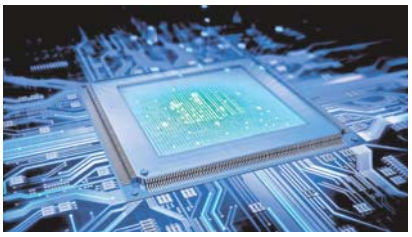
В ожидании научного прорыва.

У нас в стране деятельность по созданию технологий квантовой обработки информации активизировалась с осени 2014 года. Организационно вся работа построена вокруг создания и реализации дорожной карты в области квантовой коммуникации и соответствующего перечня проектов. В роли головного исполнителя выступает Фонд перспективных исследований, который взаимодействует с заинтересованными министерствами и организациями, в том числе и Минобороны.

По тем или иным аспектам в области квантовой обработки информации участвуют 27 организаций и 57 лабораторий, которые расположены во Владимире, в Казани, Москве, Московской области, Н. Новгороде, Новосибирске, Санкт-Петербурге. В частности, ими активно ведутся исследования, связанные с передачей квантового ключа по оптоволокну и через атмосферу.

По волоконно-оптическим линиям связи планируется обеспечение потокового шифрования данных не менее 100 Гбит/с при скорости обновления криптографических ключей не менее 100 Мбит/с. По атмосферным линиям связи – обеспечение потокового шифрования данных не менее 10 Гбит/с при скорости обновления криптографических ключей не менее 1 Мбит/с.

В целом, по прогнозам РАН и специалистов, работающих в этой области прикладной науки, сложилась ситуация, которая ведёт к качественному скачку. Однако точной даты научного прорыва назвать невозможно, и неизвестно, произойдёт ли он в ближайшую пару лет или более отдалённую перспективу. Тем не менее в среде мировой науки доминирует мнение, что событие не заставит себя долго ждать.

– Существуют весомые предпосылки успешного решения нашей наукой и промышленностью задачи разработки и серийного производства отечественных квантовых криптографических систем. Это откроет возможности их применения в том числе и в информационных системах военного назначения, – заявил Олег Масленников.

НОВИНКА

Упрощает пилотирование, расширяет возможности

Комплекс ПКВ-8 получил высокую оценку за эффективность

Юрий АВДЕЕВ ★

Предприятия оборонно-промышленного комплекса реализуют программы, направленные на повышение возможностей военной и специальной техники. Специалисты саратовского АО «Конструкторское бюро промышленной автоматики» (КБПА) успешно завершили создание пилотажного комплекса ПКВ-8 серии 1 для вертолёта Ми-8МТВ5-1. Основные принципы этой разработки служат своеобразным базовым фундаментом в деятельности предприятия по другой тематике, имеющей огромное значение, в том числе и для Минобороны, – создание новых российских беспилотников самолётного и вертолётного типов.

Не секрет, что в семействе российских вертолётов модельный ряд Ми-8, без сомнения, самый распространённый. Эти машины эксплуатируются в сотне стран мира, их суммарный налёт уже превысил несколько десятков миллионов лётных часов. Они зарекомендовали себя как простые и надёжные в эксплуатации машины, которые могут выполнять задачи днём и ночью, в сложных погодных и климатических условиях, во всех регионах планеты. Не менее успешны на внешнем и внутреннем рынке и другие российские вертолёты.

Вместе с тем основная тенденция в развитии вертолётной техники направлена на совершенствование систем управления. Ведь грамотное применение современных технологий гарантированно увеличивает безопасность выполнения полётов. При этом мероприятия, нацеленные на повышение безопасности полётов, связаны с улучшением восприятия полётной информации экипажем. Вот почему работы в этом сегменте идут как по пути создания нового, так и модернизации старого оборудования, предназначенного для размещения на воздушных судах.

Одна из отечественных разработок такого пилотажного комплекса – ПКВ-8. Он улучшает управляемость и повышает устойчивость вертолёта, автоматизацию управления угловым и пространственным положением машины на всех режимах полёта, сокращает и упрощает действия лётчика при ручном, автоматическом, директорном и комбинированном способах пилотирования.

Комплекс ещё при прохождении всего цикла испытаний получил высокую оценку за эффективность, количество и качество выполняемых режимов и увеличение безопасности выполнения полётов вследствие снижения нагрузок на лётчика. Ведь ПКВ-8 пришёл на смену автопилоту АП-34Б, который, скажем так, нуждался в постоянном внесении поправок в его работу со стороны лётчика с помощью органов пилотирования. Новый комплекс в таком вмешательстве не нуждается. При взаимодействии со штатным оборудованием и пилотажно-навигационными приборами, установленными на вертолёте, он не только более эффективно выполняет функции АП-34Б, но и предоставляет экипажу новые режимы работы по упрощению в выполнении полётных заданий.

Например, режим «Висение» обеспечивает стабилизацию точки висения вертолёта в горизонтальной плоскости по сигналам ДИСС, с возможностью управления горизонтальным положением машины. Раньше такая функция на отечественных машинах могла быть обеспечена лишь на вертолётах соосной схемы фирмы «Камов». Любой вертолётчик может рассказать, насколько трудно в моральном и физическом плане длительно выполнять висение, скажем так, в ручном режиме

Другой, не менее интересный, режим для вертолётчиков – это «Работа с грузом на внешней подвеске». Здесь ноу-хау в автоматическом устранении колебаний груза на внешней подвеске имеет большое значение для лётчиков. Ведь самопроизвольная раскачка груза развивается стремительно и может привести к катастрофическим последствиям. И раньше всё зависело от мастерства лётчика, который способен удержать ситуацию под контролем. Теперь благодаря автоматике процесс пилотирования заметно упростится.

ПКВ-8 новой серии представляет собой модификацию пилотажного комплекса, который уже применяется в вертолётах, хотя и в ограниченных количествах. В сравнении с предшественником у него расширена возможность по управляемости и устойчивости вертолёта на всех режимах, а также он позволяет устанавливать на российские машины новое отечественное и зарубежное радиооборудование.

ПКВ-8 пришёл на смену автопилоту АП-34Б.

Помимо этого комплекса, в области вертолётной тематики предприятием выполнены разработки САУ-800 для вертолётов Ка-52, САУ-32-226М для Ка-226Т, пилотажных комплексов ПКВ-М24А для машин типа Ми-24 и Ми-28, ПКВ-26ДЭ для Ми-26Т2, система улучшения устойчивости СУУ-А для вертолёта «Ансат».

Активно ведутся работы по созданию и совершенствованию новых дублированных пилотажных комплексов и систем для Ми-38 и Ка-62. Комплекс ПКВ-38, предназначенный для обеспечения улучшения управляемости, повышения устойчивости и безопасности пилотирования во всех ожидаемых условиях эксплуатации Ми-38 по правилам визуальных полётов и правилам полётов по приборам, уже проходит лётные испытания на вертолёте Ми-38. Их планируется завершить до конца 2018 года.

Впервые в отечественной практике разработаны автопилот АПД-30 и система дистанционного управления СДУ-30 для дирижаблей AU-30 «Аргус».

Следующим шагом станет завершение работ по созданию автоматических систем, обеспечивающих управление летательными аппаратами от взлёта до посадки и руления в полностью автоматическом режиме. Специалисты отмечают, что большие перспективы имеют разработки, связанные с модернизацией существующих систем управления пилотируемых самолётов и вертолётов при переводе их в беспилотный вариант.

БОЕВОЙ ПОТЕНЦИАЛ

«Аистёнок» наведёт безошибочно

В войсках ЦВО приступили к практической эксплуатации новейшего переносного радиолокационного комплекса артиллерийской разведки

Юрий БЕЛОУСОВ ★

Пока такой аппаратурой в Центральном военном округе располагают южноуральская гвардейская танковая дивизия и дислоцирующаяся в Алтайском крае отдельная мотострелковая бригада. Представители штаба РВиА ЦВО говорят о том, что лишь этими двумя комплектами РЛС «Аистёнок» обеспечение профильных подразделений военного округа не ограничится.

Между тем на днях оба расчёта операторов соединений впервые отработали серию практических задач на местности, приняв участие в едином дне огня, прошедшем на Чебаркульском межвидовом полигоне (Челябинская область). Результатом дебютной работы обучаемых руководитель минувшего занятия и.о. начальника артиллерийской разведки РВиА ЦВО майор Дмитрий Яковлев остался доволен.

– Комплекты переносного РЛС «Аистёнок» поступили в войска военного округа в конце прошлого года, – поясняет майор Яковлев. – Весь декабрь и в январе расчёты знакомились с модульной матчастью комплекса, изучали технические возможности РЛС, вели отработку учебных задач в тренажёрном режиме. Старт реальной работы на местности пришёлся на очередной полевой выход чебаркульских миномётчиков.

В тот день на участок учебно-боевой работы комплект «Аистёнка» был доставлен экипажем штатного для РЛС транспортного средства – многоцелевым бронированным автомобилем повышенной проходимости «Тигр». Боевую позицию обучаемые расчёты заняли в двух километрах от огневых средств миномётчиков, расположившись лицом к ожидаемой траектории огня. При этом миномётчики знали, что будут работать «под прицелом» артиллерийских разведчиков. Последние ради чистоты результата не были извещены о плановых задачах стреляющих.

Тогда для себя майор Яковлев не без гордости отметил, что с элементом приведения комплекса в боевой режим расчёты РЛС артиллерийской разведки справились быстрее нормативного времени. Одновременно поделился наблюдением о том, каким был полтора месяца назад день первой тренировки по сборке «Аистёнка». Офицер вспоминает: «Монтаж установки и её коммутирования с дистанционно размещаемым переносным компьютером занял около полутора часов. Но обучаемых я не торопил, дав возможность самим разобраться в тонкостях практической сборки. Такой подход себя оправдал. В тот же день, повторив операцию по сборке и разборке установки несколько раз, я наконец-то услышал ожидаемое: «Товарищ майор, так это всё достаточно просто!»

Майор Дмитрий ЯКОВЛЕВ контролирует итоги работы обучаемых.

В аналогичном режиме прошла последующая серия электронно-тренажёрных тренировок в условиях «зимних квартир». Затем была та самая первая практическая тренировка на реальной местности. И результат, что называется, превзошёл ожидания. В течение шестнадцати часов артиллерийские разведчики мониторили результаты работы огневиков, после чего майор Дмитрий Яковлев вынес вердикт: ни один из миномётных выстрелов не остался без внимания обучаемых расчётов «Аистёнка». Координаты обстреливаемых целей определялись с точностью «по иксам – в два метра, по игрекам – в три». Что по нормативным параметрам соответствует высшему оценочному баллу.

Более того, в какой-то момент полигонная работа в режиме разведки преподнесла элемент новизны даже самому руководителю занятия. Офицер вспоминает: «В то время, когда миномёты молчали, на экране компьютера продолжали появляться отметки целей. Одна, другая, третья... Удаление до километра. Скорость перемещения порядка шестидесяти километров в час. Что это?»

Понимание пришло после того, как за участком воздушной разведки «Аистёнка» удалось понаблюдать в артиллерийскую бусоль. Птицы, воспользовавшись молчанием миномётной батареи, отважились сменить места вынужденного пребывания.

Случайный, по сути, факт раскрыл уникальные, без преувеличения, технические возможности переносной РЛС артиллерийской разведки «Аистёнок». Так что это за комплекс? Каково его предназначение?

Как известно, для успешного выполнения боевых задач артиллерия нуждается в средствах контроля за результатами стрельбы, позволяющими корректировать огонь, а также выявлять аналогичные огневые средства противника. Нечто соответствующее на вооружении войск Центрального военного округа было и раньше. Но все изделия либо громоздки и располагаются на массивной транспортной базе, либо узкопрофильны.

Конструкторам РЛС «Аистёнок» удалось в небольшом комплексе совместить переносной вариант с многоцелевым предназначением, где одним из важнейших свойств станции стала функция слежения за работой вражеской артиллерии и определения мест расположения задействованных в бою огневых средств.

В течение шестнадцати часов единого дня огня ни один из выстрелов миномётной батареи не остался без внимания расчётов РЛС «Аистёнок»

– От «Аистёнка» бесполезно скрывать, к примеру, миномёт за гребнем местности, во дворах домов или в лесу, – поясняет майор Яковлев. – Автоматике комплекса достаточно лишь ухватить находящийся в полёте снаряд, чтобы в считанные секунды не только представить оператору на мониторе компьютера траекторию полёта выстрела, но и указать координаты старта мины. Более того, место её падения. В первом случае такая информация может быть тут же использована для нанесения ответного удара по выявленному миномёту противника (и при должной сноровке артиллеристов от возмездия его уже не спасёт даже размещение на автомобильной базе), во втором – предупредить своих огневиков о возможном пребывании в зоне поражения огневых средств противника.

Кстати, свойство моментального выявления места разрыва боеприпаса играет на руку самим артиллерийским разведчикам. В случае их обнаружения противником у расчёта «Аистёнка» будет в запасе 20–25 секунд на то, чтобы покинуть разведпозицию и временно укрыться в заранее выбранном безопасном месте.

С появлением на вооружении военного округа «Аистёнка» безопасность артиллеристов ЦВО существенно возросла. Их работа в тандеме с артиллерийскими разведчиками значительно повышает возможности противоборства с миномётными и артиллерийскими огневыми средствами противника. А факт того, что задействованные в учебном процессе комплекты новейшего переносного РЛС артиллерийской разведки лишь первые ласточки на пути оснащения соединений ЦВО данным оборудованием, говорит о том, что перспектива у потенциала есть, причём немалая.

Екатеринбург – Чебаркуль

КРАСНАЯ ЗВЕЗДА
5 февраля 2018 № 12

ПОЛУЧИТЕ ОТВЕТ

А если у жены квартира есть?..

Разъясняет руководитель Департамента жилищного обеспечения Министерства обороны Российской Федерации Сергей ПИРОГОВ

При решении вопроса о предоставлении военнослужащему жилого помещения по избранному месту жительства подлежит ли учёту находящееся в собственности у членов его семьи жилой, являющееся общим имуществом супругов?

Руководитель Департамента жилищного обеспечения Министерства обороны Российской Федерации Сергей ПИРОГОВ.

Согласно части 1 статьи 34 Семейного кодекса РФ имущество, нажитое супругами во время брака, является их совместной собственностью. Имуществом, нажитым супругами во время брака (общим имуществом супругов), в силу части 2 статьи 34 Семейного кодекса РФ, являются также приобретённые за счёт общих доходов супругов движимые и недвижимые вещи, ценные бумаги, паи, вклады, доли в капитале, внесённые в кредитные учреждения или в иные коммерческие организации, и любое другое нажитое супругами в период брака имущество. Причём независимо от того, на имя кого из супругов оно приобретено либо на имя кого и кем из супругов внесены денежные средства.

Находящееся в собственности членов семьи жилое помещение подлежит учёту

В соответствии с пунктом 1 статьи 51 Жилищного кодекса РФ при наличии у гражданина и (или) членов его семьи нескольких жилых помещений, занимаемых по договорам социального найма, договорам найма жилых помещений жилищного фонда социального использования и (или) принадлежащего им на праве собственности, определение уровня обеспеченности общей площадью жилого помещения осуществляется исходя из суммарной общей площади всех указанных жилых помещений.

Согласно подпункту 2 пункта 1 статьи 51 Жилищного кодекса РФ нуждающимися в жилых помещениях, предоставляемых по договорам социального найма, признаются граждане, являющиеся нанимателями жилых помещений по договорам социального найма или членами семьи нанимателя жилого помещения по договору социального найма либо собственниками жилых помещений или членами семьи собственника жилого помещения и обеспеченные общей площадью жилого помещения на одного члена семьи менее учётной нормы.

В соответствии с пунктом 2 статьи 51 Жилищного кодекса РФ при наличии у гражданина и (или) членов его семьи нескольких жилых помещений, занимаемых по договорам социального найма и (или) принадлежащих им на праве собственности, определение уровня обеспеченности общей площадью жилого помещения осуществляется исходя из суммарной общей площади всех указанных жилых помещений

Кроме того, согласно пункту 7 статьи 57 Жилищного кодекса РФ при определении общей площади жилого помещения, предоставляемого по договору социального найма гражданину, имеющему в собственности жилое помещение, учитывается площадь жилого помещения, находящегося у него в собственности.

При таких условиях при решении вопроса о предоставлении жилого помещения по избранному месту жительства подлежит учёту находящееся в собственности членов семьи военнослужащего жилое помещение.

В электронной приёмной дежурил Владимир МОХОВ ★

Уважаемые читатели! Если у вас есть вопросы, вы можете направить обращение, заполнив форму запроса в электронной приёмной на сайте Минобороны России (mil.ru).

СЕМЬЯ

Малыш рад, что попал в детский сад

с 3 стр. →

Ликвидировать очередь в детские сады в гарнизонах флота в одночасье невозможно, но уверенность в том, что постепенно этот вопрос будет закрыт, есть. В начале 2017 года новый детский сад открыли в гарнизоне подводников Гаджиево, а ближе к новогодним праздникам такой подарок получили дети морских пехотинцев в посёлке Спутник.

Уже в конце февраля будет введён в эксплуатацию дошкольный комбинат в гарнизоне авиаторов Североморск-3, затем в Нижнем Лоустари. Следующий на очереди посёлок Алакуртти, где дислоцируется арктическая мотострелковая бригада. А с учётом того что в шести гарнизонах рождаемость заметно повысилась, уже просчитывается так называемый отложенный спрос. Нет сомнений, что все строящиеся детские сады будут востребованы.

Командующий Северным флотом адмирал Николай Евменов держит на личном контроле обеспечение детей военнослужащих дошкольными образовательными учреждениями и подчёркивает, что в этом вопросе надо всё учитывать: наполняемость групп, нуждаемость в местах в детских садах, отложенный спрос. Об этом шла речь в начале января на селекторном совещании, состоявшемся в штабе Северного флота.

Обсуждение насущных вопросов проходило при участии губернатора и министров Мурманской области, глав администраций городов, а также командующих объединениями и командиров соединений. Насколько важно для ребёнка попасть в детский сад и получать разностороннее развитие, рассказывают представители разных гарнизонов Мурманской области.

Гаджиево. Командир торпедной группы минно-торпедной боевой части атомной подводной лодки «Тигр» старший лейтенант Рамиль Гаринов:

– Когда я привёз семью в Гаджиево, мы сразу собрали документы и тут же получили место в детском саду «Якорёк». А с открытием в январе 2017 года современного детского сада «Семицветик» перешли в новую группу. Сыну Руслану там нравится, и мы с женой тоже довольны. Новый сад очень комфортный. Впечатляют поистине колоссальные размеры: большие игровые комнаты, просторные коридоры. Здесь даже есть свой бассейн, большие актовые залы для проведения утренников и уроков музыки. В саду наш сын также посещает кружок робототехники и ходит на занятия с логопедом, изучает буквы и цифры. Одним словом, получает хорошую подготовку к школе. Для нас это очень важно, ведь Руслану уже 6 лет.

Уже в конце февраля будет введён в эксплуатацию новый детский сад в гарнизоне авиаторов Североморск-3

Воспитатели вкладывают всю свою душу в наших детей. Сам я родом из деревни Новая Тушка Малмыжского района Кировской области. Знаю, что там не такие хорошие условия для развития детей, хотя и проблемы с местами в детских садах нет.

Североморск. Служащая учреждения Минобороны России Владлена Клюшина:

– У нас в гарнизоне право на первоочередное получение места в детском саду имеют семьи военнослужащих. А так как у меня муж гражданский, то мы знали, что придётся ждать в очереди, поэтому сразу в неё встали, как только родилась дочка Юленька. Когда подошла наша очередь, малышке было уже 2 года и 2 месяца – самый подходящий возраст для ясельной группы. Мы сразу прошли медкомиссию и отправились в сад № 11 «Родничок», где нам предоставили место. Юлия быстро адаптировалась, полюбила воспитателей.

Садик, в который ходит мой ребёнок, с уклоном познавательно-речевого развития. В нашей группе «Веснушка» отличные педагоги. Они постоянно занимаются с детьми, приучают их к самостоятельности. Во время занятий воспитатели проводят с детьми работу по развитию творческих способностей, уделяют внимание математике, развитию речи и физкультуре с учётом возрастных особенностей. Благодаря профессиональным педагогам детишки соблюдают распорядок дня, научены правилам поведения.

Полярный. Помощник оперативного дежурного штаба Кольской флотилии разнородных сил СФ капитан 3 ранга Александр Друзьяк:

– Моя дочь Екатерина с двух лет посещает детский сад № 1 «Сказка», который буквально в пяти минутах ходьбы от нашего дома. Трёхэтажное помещение сада отличается простором и, кстати, хорошим ремонтом. В каждой группе есть своя игровая зона, спальня, раздевалка и санузел. Везде установлены стеклопакеты, благодаря чему тепло и уютно, а это очень важно для суровых климатических условий Заполярья. На улице вокруг сада имеется несколько игровых площадок, где дети проводят время на свежем воздухе.

В нашем саду есть музыкальный и спортивный залы, в которых с детьми постоянно занимаются. Меня как папу очень радует, что ребят хорошо кормят. Катя с удовольствием съедает полную порцию, а дома рассказывает о том, что им готовили в саду. Но главное достоинство нашего детского сада – талантливый педагогический коллектив, который прилагает немало усилий, чтобы вырастить детей здоровыми и любознательными, настоящими творческими личностями.

Мурманская область

ФОТО ИЗ АРХИВА АВТОРА

Детский сад «Семицветик» в Гаджиеве признан одним из самых лучших в Мурманской области.

ЮБИЛЕЙ

Есть врачи, а есть доктора...

Военно-морскому клиническому госпиталю Балтийского флота исполнилось 75 лет

Тимур ГАЙНУТДИНОВ ★

Главный госпиталь Балтфлота – оснащённое по последнему слову техники медицинское учреждение на 650 коек. Чем живёт в наши дни старейшее в Калининградской области военно-медицинское учреждение?

С ПОМОЩЬЮ ВЫСОКИХ ТЕХНОЛОГИЙ

Сегодня помимо основного госпиталя в состав ФГБУ «1409-й ВМКГ Министерства обороны РФ» входят лечебно-диагностический центр в Калининграде и филиалы в Балтийске и Черняховске.

– Мы активно обновляем оборудование, – рассказывает начальник госпиталя, заслуженный врач России, кандидат медицинских наук полковник медицинской службы Виктор Крылов. – Получена дыхательная аппаратура, стоматологические установки, аппаратура для гемодиализа, установки искусственных почек, эндоскопическая аппаратура, видеоэндоскопическая аппаратура. Всё оборудование хорошего качества, получено оно в достаточном количестве...

Госпиталь Балтийского флота одним из первых вошёл в систему высокотехнологичной помощи Минздрава

Остались проблемы с магнитно-резонансным томографом, но они решаются путём оплаты использования МРТ из других медицинских учреждений города.

– В нашем филиале в Балтийске также нет компьютерного томографа, – продолжает начальник госпиталя. – Нет у нас и установки по дроблению камней, но нужна ли она – большой вопрос. В Калининграде уже есть одна такая установка, и она справляется с тем потоком больных, который у нас имеется. В целом же можно сказать, что имеющаяся аппаратура в хорошем состоянии, за последние годы мы её в значительной степени обновили и ввели в строй новую, например рентгенологическую установку, ангиограф.

Ангиография, подчёркивает полковник медслужбы Виктор Крылов, является системообразующей в продвижении высокотехнологичной медицинской помощи.

– Это очень важно, – отмечает он, – и мы одни из первых в Вооружённых Силах, не считая Военно-медицинской академии и центральных московских госпиталей, вошли в систему оказания высокотехнологичной помощи Минздрава. Это и хорошее экономическое подспорье: высокие технологии оплачиваются хорошо, а мы – бюджетное учреждение и обязаны считать каждую копейку. Это и новая структура рентгенохирургического отделения, куда у нас недавно пришёл новый начальник – кандидат медицинских наук Александр Азаров. Теперь на него будут замыкаться в первую очередь кардиология, гинекология, урология, нейрохирургия, сосудистая неврология, сосудистая хирургия.

Для того чтобы оказывать высокотехнологичную помощь, любое отделение должно соответствовать определённым требованиям по оснащению. Какие бы ни были золотые руки у врачей и медсестёр отделения, но если в нём нет необходимой по перечню техники и аппаратуры, то в «высокие технологии» оно включено не будет – это проверяется на уровне авторитетной московской комиссии Минздрава.

ВСЕ – НА ПЕРЕПОДГОТОВКУ!

Техническое оснащение, высокие технологии, сложная и дорогостоящая аппаратура... Всё это очень важно. Однако без грамотных специалистов это просто мёртвое железо. Но в военно-морском клиническом госпитале работают люди, образование которых не оканчивается с получением диплома.

– Нам войти в эту систему удалось, – ещё раз с удовлетворением отмечает полковник медицинской службы Виктор Крылов. – Есть и результаты: значительно уменьшилась смертность от инфарктов миокарда, а это основной показатель нашей работы. Сейчас у нас начинает разрабатываться очень интересное направление – операции при ишемических инсультах. Если, как я отметил, смертность от инфарктов снизилась, то смертность при инсультах остаётся достаточно высокой, так что работы у нас – непочатый край...

– Подготовка медперсонала у нас вполне соответствует уровню госпиталя, – констатирует полковник медслужбы Крылов. – Требования к получению лицензий сегодня очень высокие – никакой вид деятельности не будет лицензирован, если нет соответствующей квалификации персонала.

К примеру, операция по шунтированию сосудов головного мозга стоит 1 млн рублей. За неё заплатит государство, но для её проведения необходим не только широкий перечень аппаратуры, но и большое количество квалифицированного персонала: только нейрохирургов должно быть как минимум два, которые страхуют друг друга во время операции. Поэтому сегодня в госпитале работают три доктора медицинских наук, семь кандидатов медицинских наук, пять заслуженных врачей России и один заслуженный работник здравоохранения.

– В прошлом году к нам пришли очень интересные специалисты: в офтальмологию, в лор-отделение, торакальный хирург, – продолжает начальник госпиталя. – Это специалисты уровня старших ординаторов центральных госпиталей. Кроме того, у нас постоянно проходит обучение врачей – как военных, так и гражданских – на базе Военно-медицинской академии и центральных госпиталей, в год повышает свою квалификацию более пятидесяти человек. За пять лет должны пройти переподготовку все наши врачи. Медицина не стоит на месте, если мы не будем проводить переподготовку врачей и вести собственную научную работу, то очень скоро останемся далеко позади.

Вместе со страной госпиталь Балтфлота пережил сложные времена в 1990-е годы и возрождение в 2000-е.

– Знаковым событием в истории госпиталя я считаю открытие у нас в 2006 году церкви святого Фёдора Ушакова, – говорит полковник медицинской службы Виктор Крылов. – Освящал место для строительства храма нынешний предстоятель Русской православной церкви, а тогда архиепископ Калининградский Кирилл. Это событие может показаться незначительным, но оно на самом деле даёт многое для осмысления медиком его профессиональной деятельности. Есть врачи, а есть – доктора. Не в научном понимании, а в простонародном. И путь от врача к доктору лежит в нравственной и духовной плоскости. И он проходит в том числе через нашу госпитальную церквушку. Врач не должен быть просто ремесленником, знающим своё дело. При общении с больным он должен чувствовать его душу, разговаривать с ним как с близким. А больной должен ему доверять. Для этого нужно любить медицину в себе, а не себя в медицине.

МАСШТАБНОЕ ОБНОВЛЕНИЕ

За окном кабинета Виктора Андреевича – строительные леса. Старые здания всегда требуют ремонта. Тем более такие как военно-морской клинический госпиталь Балтийского флота.

А вот ремонтировать лечебно-диагностический центр, по мнению начальника госпиталя, смысла нет. Площадь здания всего 1200 квадратных метров. Когда-то это была поликлиника Балтфлота, которая обслуживала от силы 5 тысяч человек вместе с военными пенсионерам.

– Делать там капремонт – выбрасывать деньги на ветер, – убеждён полковник медицинской службы Виктор Крылов. – Даже с самым лучшим ремонтом, если в приёмное отделение придёт одновременно 30 человек, будет тесно. Нужно новое здание, большей площади. Кроме того, для снижения нагрузки мы открываем военную поликлинику в городе Советске. Открыли мы военную поликлинику и в городе Гвардейске.

Кстати, новые поликлиники снизят нагрузку на начмедов базирующихся в Советске и Гвардейске воинских частей: часть пациентов они смогут направлять на консультации к врачам-специалистам военной поликлиники.

Калининград

ФОТО АВТОРА

Поздравить военных медиков с юбилеем прибыл заместитель командующего Балтийским флотом вице-адмирал Сергей ЕЛИСЕЕВ.

БЕЗОПАСНОСТЬ

Что ловят натовские корабли в Чёрном море

Его акваторию целенаправленно и последовательно превращают в зону противостояния

Владимир МОЛЧАНОВ ★

«Мы летаем над Чёрным морем и будем летать», – заявили в Пентагоне, несмотря на предупреждение Министерства обороны РФ о том, что американские самолёты, направляемые к берегам Крыма для ведения разведки, будут встречать российские истребители. К сожалению, полёты американских самолётов далеко не единственное доказательство того, что военное присутствие НАТО в Чёрном море растёт, превращая его тем самым в зону противостояния.

На прошлой неделе два военных корабля Североатлантического альянса пересекли пролив Босфор и вошли в акваторию Чёрного моря, сменив находившийся здесь американский ракетный эсминец «Карни». На этот раз «погостить» на Чёрное море прибыли британский ракетный эсминец «Дункан» и турецкий ракетный фрегат «Газиантеп». Позднее к «Дункану» и «Газиантепу» присоединился флагман ВМС Румынии фрегат «Реджеле Фердинанд». Как сообщили в НАТО, эти корабли вплоть до 17 февраля будут вести наблюдение за навигацией в международных и национальных водах Чёрного моря

В понедельник, 5 февраля, они должны принять участие в совместных учениях по повышению оперативной совместимости между кораблями НАТО, находящимися под единым командованием постоянных военно-морских группировок. А «для повышения сложности» учений к ним будет привлечено два самолёта МиГ-21 румынских ВВС.

Следует отметить, что эти корабли входят во вторую постоянную военно-морскую группировку НАТО (Standing NATO Maritime Group, SNMG-2), которая специализируется на проведении операций в Средиземном море. Группировка включает в себя от четырёх до восьми боевых кораблей и танкер, периодически сменяющиеся по ротационному принципу.

В Средиземном море действует и постоянная военно-морская противоминная группировка SNMCMG-2. В настоящее время она включает в себя британское гидрографическое исследовательское судно «Энтерпрайз», румынский морской тральщик «Лейтенант Лупу Динеску» и турецкий тральщик «Акай».

Периодически обе группировки заходят в Чёрное море и проводят здесь различные учения. Однако это, как и присутствие в чёрноморских водах отдельных натовских кораблей, уже не устраивает военно-политическое руководство Североатлантического альянса, которое в своих планах придаёт Чёрному морю большое значение. Как не раз подчёркивали представители альянса, оно играет огромную роль в обеспечении безопасности при транзите энергоносителей из региона Центральной Азии, проекции силы на Ближний Восток, а главное – в оказании давления на Россию.

НАТО стремится к оказанию давления на Россию и на море.

В этой связи в НАТО хотели бы иметь возможность постоянного военного присутствия в Чёрном море. Однако тому препятствует Конвенция Монтрё, действующая с 1936 года. Согласно этому документу боевые суда нечерноморских государств могут находиться в акватории максимум три недели. Их общий тоннаж не должен превышать 45 тысяч тонн. При этом Турция полностью контролирует проливы Босфор и Дарданеллы, через которые можно попасть в Чёрное море из Средиземного. Если она вдруг посчитает, что движение иностранных военных кораблей угрожает её безопасности, то может перекрыть проливы в одностороннем порядке.

В марте 2014 года Турция не пропустила через проливы американский авианосец «Джордж Буш», а заодно 17 сопровождающих его кораблей и 3 подводные лодки. Авианосной ударной группе пришлось встать на рейд у греческого порта Пирей. Тогда Турция посчитала вредным для себя нахождение такого количества боевых кораблей в Чёрном море.

В Североатлантическом альянсе ищут возможность как-то обойти положения Конвенции Монтрё и обеспечить постоянное военное присутствие НАТО в Чёрном море

Поэтому США и их союзники по НАТО, с одной стороны, предпринимают попытки пересмотреть положения этой конвенции. В частности, в декабре 2016 года вице-адмирал США Джеймс Фогго, командующий 6-м флотом США, действующим в Средиземном море, прямо заявил, что срок патрулирования американских боевых кораблей в Чёрном море может быть увеличен до четырёх месяцев. При этом он добавил, что это зависит лишь от того, «станут ли вызовы в регионе более или менее срочными».

С другой стороны, в Североатлантическом альянсе ищут возможность как-то обойти положения Конвенции Монтрё и опять же обеспечить постоянное военное присутствие НАТО в Чёрном море. С этой целью Румыния выступила с инициативой создания флотилии НАТО, укомплектовав её соединениями ВМС чёрноморских государств – членов альянса. На временной основе в неё могут входить и военные корабли США, Германии и Италии. В Бухаресте не исключают и сотрудничество с ВМС Грузии и Украины. Кстати, президент Украины Пётр Порошенко уже объявил о готовности присоединиться к созданию черноморской флотилии под руководством НАТО. По его словам, «безопасность в Чёрном море кардинально изменилась и она требует новых решений, новых подходов».

Чтобы флотилия могла быть боеспособной, началось восстановление и наращивание ВМС черноморских стран за счёт передачи, продажи или сдачи в лизинг кораблей из резервов ведущих членов альянса. Штаб флотилии планируется разместить в румынской Констанце, которая постепенно превращается в крупнейшую базу НАТО на Чёрном море. Здесь создаются центр связи и склады для пополнения вооружения и топлива. Это позволит, отмечают в альянсе, существенно уменьшить логистические расходы.

Одновременно в НАТО принимаются меры по дальнейшей милитаризации черноморских государств. В частности, речь идёт о формировании мультинациональной механизированной бригады из подразделений вооружённых сил Болгарии, Румынии и Турции. Интересно отметить в этой связи, что натовские эксперты предлагают в дальнейшем реализовать комплекс мер по интеграции румынских и молдавских вооружённых сил – начиная с совместного патрулирования госграницы и заканчивая формированием совместных подразделений и боевым слаживанием.

«Накачивается» в военном отношении и Болгария. В Бургасе начал функционировать натовский координационный центр по безопасности границ. София обязалась предоставить до 400 своих военнослужащих в состав формируемой мультинациональной бригады, упоминавшейся выше.

Также предполагается увеличение присутствия в регионе американских сухопутных и военно-воздушных сил. В частности, речь идёт об усилении черноморской ротационной группы корпуса морской пехоты США (BSRF), военно-воздушная компонента которой будет действовать с румынской авиабазы «Михаил Когайничену» и болгарской Ново Село.

Планируется активизировать работы по созданию дивизиона американской стратегической ПРО с дальнейшим развёртыванием в государствах – членах НАТО Черноморского региона системы «Иджис», один из компонентов которой уже был запущен в 2016 году на румынской авиабазе Деселу.

Не оставляют в альянсе без внимания Украину и Грузию, территорию и вооружённые силы которых учитываются в планах НАТО на Чёрном море. О том, что Украина может присоединиться к черноморской флотилии НАТО, говорилось выше. Кроме того, в целях наращивания военного присутствия альянса в Чёрном море используются и ежегодные совместные с Украиной учения «Морской щит», в которых самое активное участие принимают и корабли стран НАТО.

Нельзя также не заметить, что 25 июля 2017 года в Очакове, расположенном в 150 км от Крыма, прошла церемония закладки военно-морского оперативного центра, предназначенного для общевойсковых и морских учений. Строить военную базу на Украине будет 1-й военно-морской мобильный строительный батальон ВМС США, который входит в структуру атлантического флота ВМС США.

Официально американцы строят военно-морской оперативный центр для украинских ВМС. Однако уже появились сведения, что он будет использоваться в интересах вооружённых сил США и НАТО. Кроме того, вслед за строительством этого центра планируется создание и других опорных пунктов вооружённых сил Соединённых Штатов на Украине.

Не исключено, что база береговой охраны НАТО может появиться и неподалёку от грузинского портового города Поти. Во всяком случае с таким предложением к альянсу выступил начальник генерального штаба вооружённых сил Грузии бригадный генерал Владимир Чачибая. Пока в альянсе раздумывают над этим предложением, однако нельзя не видеть, что в последние годы визиты натовских кораблей в грузинские порты заметно участились

Между тем 15–16 февраля в Брюсселе пройдёт встреча министров обороны стран НАТО. И одним из главных вопросов на ней станет рассмотрение пакета мер по усилению военного присутствия НАТО в Черноморском регионе.

ЭКСПЕРТИЗА

С «ядерной дубинкой» наперевес

Новая доктрина Трампа ведёт к подрыву стратегической стабильности

Владимир КОЗИН

Военно-политическое руководство США опубликовало новую ядерную доктрину, получившую название «Обзор ядерной политики». На ста страницах излагаются конкретные установки на масштабное развитие американских ракетно-ядерных сил стратегического и тактического назначения на длительную перспективу.

С АГРЕССИВНЫМ ЗАРЯДОМ

В структурном плане новая установка имеет предисловие, краткое изложение документа и разделы, в которых содержатся оценки общемировой военно-политической ситуации, отражены роль и место ядерного оружия в военной политике страны, описаны основания для применения ракетно-ядерного оружия и перспективы модернизации ядерных арсеналов стратегического и тактического назначения, оговорены методы противодействия ядерному терроризму. Есть в ней и изложение общих подходов к проблематике ядерного нераспространения и контроля над ракетно-ядерными вооружениями.

Новая ядерная доктринальная установка во многом отличается от предыдущей, которая была принята Бараком Обамой в 2010 году, и по структуре, и по основным идеям. В частности, она значительно повышает роль и значение применения ядерного оружия в американской военной политике. Документ несёт более агрессивный и наступательный заряд, ведущий к радикальному подрыву глобальной стратегической стабильности в целом и к дальнейшему осложнению отношений с Российской Федерацией и Китайской Народной Республикой, а также с КНДР и Ираном. Так, Северная Корея традиционно обвинена в наращивании ракетно-ядерного арсенала, а Иран – в неких «ядерных амбициях, вызывающих озабоченность».

Что касается России и Китая, то Вашингтон обвиняет их в совершенствовании национального ядерного потенциала и средств ПРО, хотя это делается ими только в ответ на ракетно-ядерные приготовления США. Российской стороне одновременно приписывается некая доктрина «эскалации» применения ядерного оружия или его применение в первом ударе с целью «деэскалации» вооружённых конфликтов. И это при том, что в прежних ядерных доктринах Советского Союза и России, а также в ныне действующей российской ядерной доктрине нет и в помине такого положения.

РАЗМЫТЫЕ ОСНОВАНИЯ ДЛЯ ПРИМЕНЕНИЯ

Обновлённая ядерная доктрина делает акцент на одномоментном решении двух ключевых задач: ориентирует на глубокую модернизацию стратегического и тактического ядерного потенциала Соединённых Штатов в долговременной перспективе и в то же самое время понижает порог применения ядерного оружия американским военно-политическим руководством.

В частности, оно считает возможным его использование в ограниченных ядерных ударах с подрывом ядерных боезарядов малой мощности. К ним, например, относится перспективная ядерная авиабомба «В-61-12» с боезарядами 50, 10, 1,5 и 0,3 килотонны. Кроме того, в ближайшие два года запланировано оснащение ядерными боезарядами пониженной мощности БРПЛ «Трайдент-2 (D-5)», а впоследствии и новой ядерной крылатой ракеты морского базирования – пока без раскрытия минимальных пределов мощности их боезарядов.

Сердцевину новой ядерной установки составляет возможность инициативного применения ядерного оружия в первом ударе практически против любого государства мира

Заявления Пентагона о том, что применение ядерных боезарядов малой мощности якобы несёт в себе некий «гуманитарный аспект», не отменяют представлений, что пониженные «пороговые условия» использования ядерных потенциалов могут привести к возникновению ракетно-ядерной войны даже в ходе небольших вооружённых конфликтов.

В одобренной стратегии зафиксировано, что Соединённые Штаты готовы рассматривать возможность использования ядерного оружия «в чрезвычайных обстоятельствах» с целью защиты жизненно важных национальных интересов страны.

Военно-политическую сердцевину новой ядерной установки составляет возможность инициативного применения ядерного оружия в первом ударе практически против любого государства мира. В том числе против тех, которые применят против США силы общего назначения, задействованные в любом, даже в небольшом, масштабе и с минимальными последствиями. В списке оснований для применения ядерных средств также значится нападение с использованием обычных вооружений против ядерных сил, объектов управления ими и средств предупреждения о ракетном нападении США и их союзников. Это подтвердил на брифинге, посвящённом публикации новой ядерной доктрины, заместитель министра обороны Патрик Шэнахан.

Во вступительной части к «Обзору ядерной политики», подписанной шефом Пентагона Джеймсом Мэттисом, появилась и формулировка, которая позволяет американскому президенту использовать ядерное оружие в случае «скоротечного изменения геополитической обстановки» и даже технологических «неожиданностей».

Пентагоном делается ставка на ядерные боезаряды пониженной мощности.

Размытость некоторых положений, подразумевающих явную свободу действий в использовании ядерного оружия, говорит о безответственном подходе американской администрации к его применению – практически в любое время и в любом месте земного шара.

Все эти постулаты свидетельствуют о расширении круга обстоятельств и причин, которые могут вызвать приказ президента США о применении ядерного оружия в первом ударе. В данном контексте надо напомнить, что в прошлом году американский конгресс впервые за последние сорок с лишним лет обратил внимание на реальную возможность президента страны отдать единоличный и окончательный приказ о применении ядерного оружия против любого государства мира без санкции на это со стороны высшего законодательного органа и без объявления войны такому государству.

Ядерная стратегия Трампа подтверждает стратегию «расширенного ядерного сдерживания», которая предусматривает раскрытие американского «ядерного зонтика» над 32 государствами мира: 28 союзниками США по НАТО, а также над Японией, Южной Кореей, Австралией и Израилем. Кроме того, Пентагон сохранит двусторонние «соглашения о совместных ядерных миссиях» («соглашения о разделении ядерной ответственности») с большой группой своих неядерных союзников по трансатлантическому альянсу, которые предусматривают проведение учений по доставке ядерного оружия и проведение учебных ядерных бомбометаний с использованием авиации неядерных государств и их участие в планировании применения американского ядерного оружия.

Таким образом, ядерная доктрина от 2 февраля сохраняет в целом установку на «безусловное наступательное ядерное сдерживание», которое ранее провозглашалось предыдущими американскими президентами, но подводит под неё глубокую модернизацию всего ракетно-ядерного арсенала страны.

ПЕРСПЕКТИВЫ СОЗДАНИЯ НОВОЙ СТРАТЕГИЧЕСКОЙ ЯДЕРНОЙ ТРИАДЫ

Принятая в феврале ядерная стратегия определяет, что материально-техническую основу вновь создаваемой стратегической ядерной триады составят 400 моноблочных МБР наземного базирования, предположительно под названием «Минитмен-4», первая из которых появится в 2029 году. Для их размещения будет оставленно повышенное количество шахтных пусковых установок (450), что позволит рассредоточить этот компонент стратегических ядерных сил и создать до 50 ложных шахт под такие ракеты.

В такую триаду также войдут на начальном этапе до 240 БРПЛ «Трайдент-2 (D-5)», установленные на 12 ПЛАРБ класса «Колумбия» с большим водоизмещением по сравнению с ПЛАРБ класса «Огайо», соответственно 21 тысяча тонн против около 19 тысяч тонн. Впоследствии названные БРПЛ будут заменены на новые типы. Первая атомная субмарина нового класса должна выйти на боевое патрулирование в 2031 году.

Третьим элементом обновлённой триады станут 60 тяжёлых бомбардировщиков типа B-21 «Рейдер» с ядерными крылатыми ракетами воздушного базирования и корректируемыми ядерными авиабомбами. Первый такой бомбардировщик должен быть создан в 2025 году. Впоследствии на этих бомбардировщиках будет размещена новая крылатая ракета повышенной дальности с ядерным боезарядом.

Кроме того, новую стратегическую ядерную триаду усилит неназванное количество бомбардировщиков средней дальности двойного назначения, то есть способных нести авиабомбы в ядерном или неядерном снаряжении. Основу последних составят уже поступающие в ВВС новые многофункциональные истребители F-35 передового наземного и авианосного базирования.

Новая ядерная доктрина США уже подверглась резкой критике в КНР и России. Как было отмечено в комментарии Департамента информации и печати МИД Российской Федерации, введённая в действие новая ядерная доктрина Соединённых Штатов имеет «конфронтационный заряд и антироссийскую направленность». В этой связи было чётко заявлено, что российской стороне придётся учитывать подходы в области ядерной политики, введённые в оборот Вашингтоном, и принимать необходимые меры по обеспечению национальной безопасности.

В складывающейся обстановке своевременное решение российского военно-политического руководства о совершенствовании различных видов вооружений России в интересах защиты её территории, а также территории её союзников и друзей является логическим, адекватным и обоснованным ответным шагом.

Владимир КОЗИН – ведущий эксперт Центра военно-политических исследований МГИМО МИД России.

ЕСТЬ РЕКОРД!

Между «срочкой» и контрактом

Военный железнодорожник стал чемпионом мира

Юрий БЕЛОУСОВ ★

В анналах спортивных мировых достижений по плаванию есть такая запись: «Евгений Смирнов. Россия. 2:56.93». Для большинства это простой порядок цифр. Между тем на профессиональном спортивном языке цифры означают время установленного Евгением рекорда, который вот уже четыре года никто не может превзойти.

Примечательно, что стать хорошим пловцом уроженцу Свердловской области было уготовано судьбой. Свидетельством тому – целый ряд его достижений по плаванию в ластах. А вот исполнить конституционный долг могло и не случиться. Ещё в школе при первоначальной постановке на воинский учёт в военном комиссариате Евгению сообщили, что к армейской службе он не годен. Причина – полученные спортивные травмы.

Служить в армии Евгений хотел, ратную службу он всегда считал делом особым, престижным. Потому, недолго думая, решился на поездку в Москву к именитым профессорам. Те дело своё сделали достойно. Да так, что в том же уральском военкомате за результат восстановления здоровья Евгения искренне порадовались. Но на флот, куда парень рассчитывал попасть, апеллируя к спортивному профилю, его, конечно, не направили. Зато повезло в ином: в распоряжении соединения военных железнодорожников ЦВО был бассейн.

На тот момент рядовой Евгений Смирнов уже обладал званиями чемпиона России и Европы. Сослуживцы, конечно, не верили, журили с нескрываемой иронией, а в стороне «листали» «Википедию». И не ничего удивительного, что однажды кем-то высказанная и поддержанная спортсменом идея создания в бригаде команды войсковых пловцов была одобрена на уровне командования соединения, которое и предоставило в распоряжение квартета пловцов водную гладь бассейна части.

Рекорд рядового контрактной службы Евгения Смирнова по плаванию в ластах никто в мире не может превзойти четыре года

По словам Евгения, сложностей в тренировках было предостаточно. Главная – никому из состава команды ранее плавать на время в амуниции, с оружием не приходилось. «По сути, мы все оказались на равных, – поясняет Евгений Смирнов. – Но первое же выступление на уровне военного округа в соревновании по военно-прикладному плаванию стало для нас триумфальным – команда бригады взошла на высшую ступень пьедестала». При этом Евгений не без гордости вспоминает: «Был в тот армейский период у меня ещё один успех – в совершенстве освоил должностную специализацию водителя грузового автомобиля».

Демобилизовался. Продолжил спортивные тренировки, выступления. Принял участие в IX Всемирных играх 2013 года в Кали (Колумбия) – соревнованиях по неолимпийским дисциплинам. Привёз в Россию «серебро». Позже стартовал на прошедшем чемпионате мира по плаванию в ластах в Казани.

– К тому моменту наша эстафетная команда набрала такой поступательный темп, что на пьедестале для себя иного места, кроме первого, уже не видели, – вспоминает Евгений Смирнов. – Мы и правда провели заплыв 4х200 м с мировым рекордом! Но произошло невероятное – аппаратный технический сбой, изменивший в нашей команде заявленный порядок передачи эстафеты. Воспользовавшись столь удачным для них случаем, итальянцы, колумбийцы и остальные аутсайдеры тут же подали протесты, свалив вину на неразберихи в команде. Нас дисквалифицировали.

Зато на следующий день в личном первенстве Евгений, что называется, сорвал злость по полной – не только занял первое место на 400-метровой дистанции, но и установил новый мировой рекорд. В 2014 году в итальянском местечке Линьяно-Саббьядоро на чемпионате Европы в составе квартета пловцов в эстафете 4х200 м Евгений вновь установил мировой рекорд. В 2016 году взял «золото» на проходившем в греческом городе Волос чемпионате мира. К тому моменту его послужной список пестрел завидными титулами: «заслуженный», «многократный», «чемпион», «рекордсмен».

Казалось бы, довольствуйся достигнутым, купайся в лучах славы. Но Евгений понимал: для человека спорт высших достижений – эра временная. А что дальше? Где обрести жизненную стабильность? Впрочем, гадать долго не пришлось. Вспомнил армейский период и сослуживцев, избравших службу по контракту. У них было всё – профессиональная занятость, приличное денежное довольствие, жилищное обеспечение, социальная защищённость. Что ещё надо? В уральской железнодорожной бригаде рядового запаса Евгения Смирнова встретили как старого знакомого. Узнав цель визита, лаконично, по-военному пообещали: «Поможем». Неудивительно, потому что за плечами у Евгения был срок успешной службы, практический опыт в войсковой специальности, череда благодарностей от командования и результативные спортивные выступления за честь соединения.

Вакантная должность для чемпиона нашлась сразу – старший монтёр железнодорожных путей. Правда, с одним условием: службу, как и раньше, придётся совмещать с участием в соревнованиях по военно-прикладному плаванию, чему Евгений был рад. Он молод, сил хватает, и его навыки востребованы. Неужели с большим спортом всё?

– Вовсе нет, – смеётся рядовой контрактной службы Евгений Смирнов. – Я ещё не достиг главного. Есть у меня мечта – победить на предстоящих Всемирных играх. Думаю, что войсковой режим мне в этом – отличный попутчик.

Екатеринбург

ФОТО ИЗ ЛИЧНОГО АРХИВА ЕВГЕНИЯ СМИРНОВА

Мировой рекордсмен рядовой Евгений СМИРНОВ проходит военную службу в железнодорожной бригаде.

ПОЗИЦИЯ

Единство российского народа гарантирует суверенитет страны

Площадка курса «Армия и общество» предлагает к обсуждению самые насущные вопросы сегодняшней действительности

Юлия КОЗАК ★

Об этом шёл разговор в минувшую среду в рамках курса «Армия и общество» на площадке Общевойсковой академии Вооружённых Сил РФ перед слушателями и профессорско-преподавательским составом которой выступила заместитель председателя Госдумы Ирина Яровая. Актуальность темы, которой была посвящена очередная лекция проекта, в свете нынешней внешнеполитической ситуации не могла не заинтересовать людей в погонах, тех, на чьи плечи возложена прямая задача по сохранению безопасности нашей страны.

Что необходимо для сохранения суверенитета России в условиях сильного давления Запада?

Один из наиболее важных факторов этого, по словам вице-спикера, – обороноспособность. Ирина Яровая считает, что на сегодняшний день наша страна обладает сильнейшей армией и флотом.

– Суверенитет сегодня – это привилегия тех немногих стран, которые сами определили свои приоритеты, ценности и цели, имея способность их отстаивать и защищать. Мощь нашей армии определяет эту способность, – сказала Ирина Яровая.

Ещё одной составляющей суверенитета является сохранность духовных и нравственных традиций российского общества.

Ирина Яровая также заметила, что ещё одна линия обороны страны – воспитание молодого поколения, достойных граждан и патриотов своей страны.

– Образование без воспитания – это ничто, – подчеркнула она, отметив, что для достижения этих целей необходимо создать цифровую карту памяти для молодёжи.

В продолжение темы на площадке «Армия и общество» зашла речь о цивилизационном наследии нашей страны, а также о том, что только единство нашего многонационального народа является гарантией защиты её суверенитета.

В ходе выступления Ирина Яровая рассказала о методах ведения информационных атак, которые применяют страны Запада в отношении России, и взаимодействии армии и общества в интернет-пространстве. В заключение лекции по сложившейся традиции вице-спикер ответила на вопросы слушателей и преподавателей академии.

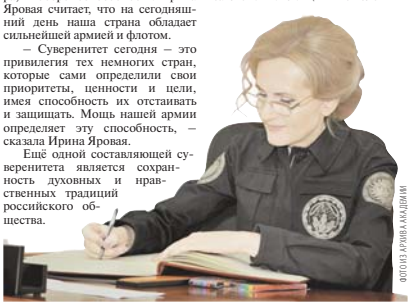

ФОТО ИЗ АРХИВА АКАДЕМИИ

Запись в книге почётных гостей, как и фото с гостем на память – традиции курса «Армия и общество».

– Почему это важно? Потому что суверенитет – это индивидуальность. Это то, что мы как народ привносим в развитие мира. Не то, что мы черпаем, едим, потребляем, копируем, а то, что мы даём сами. В этом смысле Россия – уникальная страна. Для чего нужна преемственность поколений? Ведь мы с вами – только наследники того, что нам передано. И наша задача, защищая это, привнести своё, – отметила Яровая.

В ходе лекции заместитель председателя Госдумы коснулась также вопроса информационных войн, которые, по её мнению, воздействуют сегодня на политическое и военное руководство стран, с тем чтобы они принимали выгодные решения для тех, кто их развязывает.

– Выступать перед такой аудиторией – людьми, которые ежедневно выполняют сложнейшие задачи – в мирное время защищают нас, нашу жизнь, наши границы, большая честь, – отметила Ирина Яровая, добавив: – Их не могут не волновать вопросы о том, как мы будем отстаивать интересы России и не только с помощью Вооружённых Сил. Нет сомнений, что никто из офицеров никогда не усомнится в том, что ценность мира и благополучия нашего народа и нашей страны является наивысшей. Мы часто говорим о традициях, преемственности поколений, и в наших Вооружённых Силах эта историческая связь сильна как нигде.

КНИГИ

Исповедальный час Юрия Беличенко

Вышел сборник, впервые широко представляющий литературное наследие одного из выдающихся русских поэтов-воинов

Геннадий МИРАНОВИЧ ★

Юрий Николаевич БЕЛИЧЕНКО (1939–2002). Член Союза писателей СССР. Родился в селе Мшев Черкасской области, вырос на Кубани в станице Крымской Краснодарского края. По окончании Харьковского политехнического института был призван в Ракетные войска стратегического назначения. Связав дальнейшую судьбу с армией, военной журналистикой, заочно окончил Литературный институт им. А.М. Горького и экстерном Донецкое высшее военно-политическое училище. Более четверти века трудился в «Красной звезде», где многие годы возглавлял отдел литературы и искусства. Автор десятка поэтических сборников, литературоведческой книги «Лета Лермонтова» и документального романа «Пишу, чтобы жить...». Лауреат многих литературных премий. Кавалер ордена «За службу Родине в Вооружённых Силах СССР. Умер в возрасте 63 лет на автобусной остановке по дороге в редакцию.

КОГДА ТРЕВОГА ВСТАВИТ НОГУ В СТРЕМЯ...

«Час исповедальный» – так называется выпущенная издательством «Культура» объёмная (более 500 страниц) книга, куда вошли стихотворения, поэмы, поэтические репортажи, дневниковые записи Юрия Беличенко, а также воспоминания родных и друзей поэта. Что же касается названия издания, то здесь, видимо, сыграли свою роль слова из стихотворения «Когда тревога вставит ногу в стремя...», опубликованного на 168-й странице:

...Когда в горах
или пустыне дальней
придёт последний час
исповедальный
на линии прицельного огня,
то, этот час доверив
нашей чести,
не одного – с товарищами
вместе, –
любовь моя, не покидай меня!

Собственно, эти проникновенные слова взяты и в качестве эпиграфа к книге. В ней собраны произведения разных лет, что позволяет даже тем, кто хорошо знаком с творчеством Юрия Беличенко, составить более полное представление о мощи и многогранности его поэтического дара. В книгу вошли произведения из его поэтических сборников «Звенья» (1969), «Виток времени» (1974), «Время ясеня» (1978), «На гончарном круге» (1986), «Полынь зацвела» (1986), «Зов чести» (1989), «Арба» (2002) и других.

Как известно, работая в «Красной звезде», Юрий Николаевич неоднократно бывал в командировках в Афганистане и других горячих точках, не говоря уже о воинских частях. И сегодня как назидание молодому солдату воспринимаются написанные им когда-то строки:

Со страниц книги перед нами в полный рост встаёт большой русский поэт, мужественный офицер и просто добрый человек

Не хныч, солдат,
от уставного спроса.
Устав – не мёд. И солоны
сперва
Его скупой, тяжеловесной прозы
Бесстрастные и ясные слова...

А стихи «Из афганской тетради»? Это ведь, по сути, документальный репортаж с места событий.

Что нам за эхо сегодня
уснуть не даёт?
Рубят сады? Или дятел
в палатку стучится?
Это в горах по товарищам
бьёт пулемёт.
Это и с нами когда-нибудь
может случиться.
– Где ж командир? Почему
не играют «Подъём»?
Что ж мы лежим и на
помощь рвануться не смеем?
– Ты помолчи. И подумай
пока о своём.
Мы и за сутки добраться
туда не сумеем.
– Я не хочу, не умею сейчас
о мирах –
мучает совесть и требуют
руки участья!
– Ты пожелай им ночной
непогоды в горах.
Так на сегодня для них
называется счастье.
Чтоб пулемёты не видели
их с высоты.
Чтоб над ущельем погасли
ночные светила.
Чтоб на живых оставалась
хоть фляга воды
и на молчанье у раненых
силы хватило.
– Что замолчал?
Почему посмотрел тяжело?
Сам говорил, что ещё далеко
до печали!
Видишь – луна. И зелёное
небо светло.
И – тишина: пулемёты в горах
замолчали...

Написать так мог только тот, кто был там и пережил всё это.

Или вот ещё из той же тетради:

Над ущельем солнышко погасло.
Пулемёты не стреляют с гор.
Чай, пропахший орудийным
маслом,
наливает молодой майор.
Полосует нежно и опрятно
сало, пристающее к ножу,
постелив на ящике снарядном
лист газеты, той, где я служу...

Значительное место в книге отведено дневниковым записям поэта, а также воспоминаниям о нём друга детства Владимира Иванова, соратников по работе в «Красной звезде» писателей Юрия Грибова, Петра Ткаченко, Александра Бондаренко, журналиста Александра Долинина. О своём наставнике рассказывает Валерий Латынин, ныне член Союзов писателей России и Сербии. Сюда же помещён стихотворный цикл вдовы Юрия Николаевича поэтессы Ольги Ермолаевой, посвящённый его памяти.

В итоге со страниц книги перед нами, что называется, в полный рост встаёт большой русский поэт, мужественный офицер и просто добрый человек. Конечно, в одном собрании сочинений невозможно отразить всё, что рождено его талантом. Поэтому, как справедливо заметил в предисловии к книге её редактор-составитель, заслуженный работник культуры РФ Евгений Артюхов, будущим исследователям творчества поэта предстоит немалая работа.

© ФГБУ «Редакция газеты «Красная звезда» МО РФ

УЧРЕДИТЕЛЬ: Министерство обороны Российской Федерации

АДРЕС РЕДАКЦИИ И АО «КРАСНАЯ ЗВЕЗДА»:
123007 Москва, Хорошёвское шоссе, 38

ТЕЛЕФОНЫ: редакция — 8-495-941-21-58; отдел писем — 8-495-941-25-20; реклама — 8-495-941-28-46.
Электронная почта: pismo@kornet.ru; для внештатных корреспондентов: Voenkor@redstar.ru
Web-сервер: http://www.redstar.ru; красная-звезда.рф.
АО «Красная Звезда» — 8-499-762-63-02.
Web-сервер: http://www.redstarprint.ru E-mail: kz@redstar.ru
По вопросам распространения, подписки и доставки газеты «Красная звезда» обращаться в службу распространения печати. E-mail: orpp@redstar.ru. Телефоны: 8-495-941-28-17; 8-495-941-39-52.

Главный редактор
Н.Н. ЕФИМОВ

Дежурная смена номера:
Л. ХАЙРЕМДИНОВ
Е. ТОМИЛЕНКО
Л. КАМАЛОВА

Подписание к печати по графику в 18.45.
Сдано в печать в 18.45.

Тираж 27 600

За содержание рекламы ответственность несёт рекламодатель

Отпечатано в АО «Красная Звезда»

Газета зарегистрирована в Министерстве печати и информации РФ. Рег. № 01326

Индекс 50058 Зак. 438-2018
Индекс 25777
Индекс 19350 – для ветеранов

Рукописи редакцией не рецензируются и не возвращаются. Перепечатка материалов и их распространение, в том числе в электронной версии, допускаются только с разрешения редакции. Мнение редакции может не совпадать с мнением автора.
Ссылка на «Красную звезду» обязательна.
Товарный знак «КРАСНАЯ ЗВЕЗДА» является исключительной собственностью ФГБУ «Редакция газеты «Красная звезда».
* – публикуется на правах рекламы.

12+

Телефоны постоянных корреспондентов «Красной звезды»: по ВКС – 8-495-941-24-10; РВСН – 8-495-941-24-10; Космическим войскам – 8-495-941-32-89; ВДВ – 8-495-941-24-10; ВМФ – 8-495-941-23-66; ЗВО (Санкт-Петербург) – 8-812-272-58-25; ЮВО (Ростов-на-Дону) – 8-8632-69-42-64; ЦВО (Екатеринбург) – 8-343-348-21-00; (Самара) – 8-846-332-09-70; ТОФ (Владивосток) – 8-4232-41-21-45; КФл (Астрахань) – 8-8512-49-34-14.
Пункты печати и распространения «Красной звезды»: Москва, Санкт-Петербург, Хабаровск.