Мы храним тебя, Россия!

КРАСНАЯ ЗВЕЗДА

СРЕДА 9 МАРТ 2022 г. № 25 (27 797)

Газета Вооружённых Сил Российской Федерации ● выходит с 1 января 1924 года ● www.redstar.ru, красная-звезда.рф

О Бандере разящим языком документов стр. 10

Сирийцы верят в неизбежную победу России стр. 11

«Чайка», первой увидевшая планету из космоса стр. 12

Только умелым и отважным радость победы дана

Российские офицеры и солдаты в ходе проведения специальной военной операции по денацификации и демилитаризации Украины совершают героические поступки

Леонид ХАЙРЕМДИНОВ ★

В своё время полковник Константин Симонов в «Товарищах по оружию» высказывался, что участие в боевых действиях для кадрового офицера – это экзамен, который неизвестно когда состоится, но к которому надо готовиться всю жизнь.

Сегодня, в XXI веке, к этой простой, по-своему будничной констатации можно добавить: не только для кадрового офицера – для каждого военнослужащего, осознанно, по зову сердца выбравшего службу, защиту Отечества призванием, судьбой.

Происходящее в эти драматические дни на Украине мы справедливо именуем не войной, а специальной военной операцией. Но это тот же экзамен, который имел в виду Симонов, судьба которого неотделима от «Красной звезды». Идут бои, не учебные, и противник в них – не условный. Не случайно вновь зазвучали, казалось бы, глубоко ушедшие в историю слова: «Наше дело правое. Враг будет разбит. Победа будет за нами!» Они сегодня уместны, актуальны, ведь речь и в этот раз идёт о нацизме, фашизме, геноциде тех, кто вместе с молоком матери впитал русскую речь, чувство Родины, кто, как святую чашу, готов нести по жизни, не расплескав, ощущение единства русского и украинского народов. Сегодня за такое мировосприятие на Украине жестоко карают.

Тысячи украинцев плечом к плечу с русскими, с представителями всех народов и народностей Советского Союза мужественно и умело сражались с врагом в годы Великой Отечественной войны – Степан Супрун, Иван Кожедуб, Иван Бойко, Дмитрий Глинка, Александр Молодчий, Иван Черняховский, Захар Слюсаренко, Сидор Ковпак. Кто мог подумать, что эти звёздные имена на Украине будут предавать забвению, таская над факельными шествиями портреты презренных Степана Бандеры и Романа Шухевича, переименовывать улицы, площади, вытравлять из учебников правду о прошлом – славном, победном и общем с Россией.

Специальная военная операция на Украине – это тот самый суровый экзамен, к которому наши военные профессионалы – а только они решают боевые задачи – ответственно и всесторонне готовились на полигонах, танкодромах, в полётах, морских походах, в огне военных конфликтов. Теперь сама жизнь с её драматической непредсказуемостью принимает этот экзамен от всех и каждого в отдельности.

Там, у наших южных границ, как сказал Верховный Главнокомандующий, «ребята наши кладут жизни, сражаются за наше будущее, за будущее наших детей». Сражаются за Россию. И за Украину тоже. За Украину, которой десятилетиями гордились, которую любим и которую надеемся увидеть дружественной, свободной, навсегда излечившейся от чуждого народу нацизма и русофобии.

Наша армия сражается профессионально, геройски. Рядом с именами героев Великой Отечественной войны мы славим имена героев нашего времени. Этими именами насыщен и номер, который в ваших руках, дорогие читатели.

...Строки стихотворения Алексея Александровича Суркова «Песня смелых» выбраны в качестве заглавия этого материала о беспримерном мужестве наших военнослужащих, выполняющих воинский долг по демилитаризации и денацификации Украины, конечно, не случайно. Это произведение было опубликовано в газете «Правда» на четвёртый день Великой Отечественной войны 25 июня 1941 года и выразило сущность начала русского Человека, любящего свою Родину, свой край, свой народ такой любовью, которую не представляют в других странах и даже не воображают, что можно так любить свою Отчизну. Несмотря на восемь десятилетий, разделяющих нас с тем страшным и суровым испытанием, выпавшим на долю наших дедов и прадедов, мы невольно сравниваем сегодняшнее настоящее и то далёкое на первый взгляд прошлое и приходим к выводу, что потомки освободителей, сражавшихся за наше будущее, сейчас повторяют подвиги предшественников.

→ на 2 стр.

МИНОБОРОНЫ СООБЩАЕТ

ОБСУЖДЕНЫ АКТУАЛЬНЫЕ ВОПРОСЫ СОТРУДНИЧЕСТВА ПО ЛИНИИ ОБОРОННЫХ ВЕДОМСТВ

8 марта по инициативе турецкой стороны состоялись телефонные переговоры министра обороны Российской Федерации генерала армии Сергея Шойгу с министром обороны Турецкой Республики Хулуси Акаром. В ходе переговоров обсуждались ситуация на Украине, а также другие актуальные вопросы сотрудничества двух стран по линии оборонных ведомств.

ТЕМА РАЗГОВОРА – СИТУАЦИЯ ВОКРУГ УКРАИНЫ

4 марта начальник Генерального штаба Вооружённых Сил Российской Федерации – первый заместитель министра обороны Российской Федерации генерал армии Валерий Герасимов провёл телефонные переговоры с начальником главного штаба вооружённых сил Франции генералом армии Тьерри Бюркаром. В ходе переговоров военачальники обсудили ситуацию вокруг Украины.

ПРИСТУПИЛИ К СЛЕЖЕНИЮ ЗА ДЕЙСТВИЯМИ ЭСМИНЦЕВ США

7 марта Национальный центр управления обороной РФ сообщил, что силы и средства Балтийского флота приступили к слежению за действиями эсминцев ВМС США с управляемым ракетным оружием «Дональд Кук» и «Форрест Шерман», зашедших в акваторию Балтийского моря.

УЧАТСЯ ПРОТИВОДЕЙСТВОВАТЬ ТЕРРОРИЗМУ

В Оперативной группе российских войск в Приднестровском регионе Республики Молдова (ОГРВ ПРРМ) состоялась тренировка с подразделением противодействия терроризму. По замыслу мероприятия, при осмотре транспортного средства, въезжающего в военный городок ОГРВ ПРРМ, было обнаружено взрывное устройство, закреплённое на днище автомобиля. При блокировании автомобиля условные террористы оказали огневое сопротивление и завязался бой. Прибывшая по сигналу группа противодействия терроризму, применив легкобронированную технику, зашла в тыл условного противника и, отработав действия по захвату, обезвредила его.

ПЛАНОВОЕ УЧЕНИЕ КОРАБЛЕЙ БАЛТИЙСКОГО ФЛОТА

Экипажи корветов, малых ракетных кораблей и катеров, а также малых противолодочных кораблей и тральщиков Балтийской и Ленинградской военно-морских баз – всего около 15 надводных кораблей – отработали учебные задачи в рамках планового учения, которое состоялось в пунктах базирования Балтийского флота – Балтийске и Кронштадте. В тренировке по обнаружению неопознанных воздушных целей и отражению ударов условного воздушного противника приняли участие дежурные смены центров управления, корабельные расчёты и расчёты постов ПВО. В ходе учения расчёты корабельных боевых постов обнаружили и классифицировали цели, а расчёты ПВО при подходе воздушных целей на дистанцию поражения условно уничтожили авиацию противника средствами противовоздушной обороны кораблей и корабельной артиллерией. В ходе учения также были отработаны задачи по уничтожению низколетящих целей, в том числе беспилотных летательных аппаратов.

Нацизм выжигается метким огнём

Подразделения Вооружённых Сил России и группировки войск Донецкой и Луганской народных республик продолжают успешное выполнение боевых задач

Александр ТИХОНОВ ★
Антон АЛЕКСЕЕВ ★

Они освобождают от националистических формирований всё новые населённые пункты, предоставляют гуманитарные коридоры для выхода мирного населения из городов, которые пока что остаются под контролем противника. Тем временем украинские нацисты по-прежнему прикрываются мирным населением в занятых ими городах, а при отступлении взрывают мосты и другие объекты гражданской инфраструктуры. Они также попытались организовать провокацию на территории Запорожской атомной станции, которую удалось пресечь нашим военнослужащим.

По данным на 4 марта, за время операции было уничтожено 1812 военных объектов Украины, на 5 марта – 2119, на 6 марта – 2203, на 7 марта – 2396, на 8 марта – уже 2581 объект. Среди них 90 пунктов управления и узлов связи украинских вооружённых сил, 123 зенитных ракетных комплекса ПВО С-300, «Бук М-1» и «Оса», а также 81 радиолокационная станция.

Уничтожены 897 танков и других боевых бронированных машин, 95 реактивных систем залпового огня, 336 орудий полевой артиллерии и миномётов, 662 единицы специальной военной автомобильной техники, а также 84 беспилотных летательных аппарата.

Эти цифры приводил на брифингах официальный представитель Министерства обороны Российской Федерации генерал-майор Игорь Конашенков. Так что динамика демилитаризации Украины, как говорится, налицо. И никто и ничто не сможет помешать её продолжению вплоть до полного и окончательного завершения.

Только 7 марта бомбардировочная и штурмовая авиация Воздушно-космических сил России уничтожила 158 военных объектов, высокоточным оружием большой дальности был выведен из строя аэродром ВВС Украины Озёрное в районе города Житомира.

→ на 4 стр.

Вооружённые Силы России принимают беспрецедентные меры безопасности для защиты мирного населения

Созданы все условия для эвакуации граждан из опасных районов Украины

Андрей ГАВРИЛЕНКО ★

На базе Национального центра управления обороной РФ в круглосуточном режиме действует Межведомственный координационный штаб по гуманитарному реагированию. Основные задачи Межведомственного координационного штаба таковы: оказание всесторонней гуманитарной помощи населению Украины в контролируемых районах, а также Донецкой и Луганской народных республик; обеспечение безопасной эвакуации гражданского населения, мирных жителей Украины и иностранных граждан.

→ на 6 стр.

Сеть опасных биолабораторий действовала у наших границ

К такому выводу пришли специалисты РХБ защиты Вооружённых Сил Российской Федерации, которые постоянно анализируют биологическую обстановку на территории Украины

Юлия КОЗАК ★

Минобороны России неоднократно обращало внимание на военно-биологические программы, которые реализуются Пентагоном на постсоветском пространстве. В том числе на территории Украины была сформирована целая сеть из более чем 30 биологических лабораторий, которые можно разделить на научно-исследовательские и санитарно-эпидемиологические. Об этом заявил в ходе брифинга начальник войск РХБ защиты генерал-лейтенант Игорь Кириллов. По его словам, проводимые работы заказывало Управление министерства обороны США по снижению военной угрозы (DTRA). В реализации проектов принимала участие аффилированная с военным ведомством компания Black and Veatch.

→ на 8 стр.

«За вами – вся Россия!»

Операцию российских Вооружённых Сил по ликвидации нацистской нечисти на Украине массово поддерживают в нашей стране все слои и силы общества

Дмитрий СЕМЁНОВ ★

На днях Всероссийский центр изучения общественного мнения представил данные очередного исследования, посвящённого восприятию специальной военной операции России на Украине. Как выяснилось, 71 процент опрошенных выразили понимание необходимости проведения таких действий, при этом большинство участников опроса – 84 процента заявили о своей полной поддержке Российской армии. Успешными ход выполнения задач Вооружёнными Силами РФ на Украине признали 70 процентов от общего числа респондентов, а без малого половина опрошенных подчеркнула, что целью проведения спецоперации является защита нашей страны и ликвидация угрозы в виде размещения баз НАТО вблизи границ Российской Федерации.

→ на 8 стр.

КРАСНАЯ ЗВЕЗДА
9 марта 2022 № 25

САМООТВЕРЖЕННО

Только умелым и отважным

с 1 стр.

Потому что на украинской земле сейчас тоже решается, в каком будущем нам жить – будущем без неонацизма и любых проявлений фальсификации истории.

Прежде чем продолжить рассказ о сегодняшних героях – военнослужащих Российской армии, участвующих в специальной военной операции по защите Донецкой и Луганской народных республик, остановимся чуть подробнее на «Песне смелых». Алексей Сурков написал это стихотворение ещё в начале 1940 года. По признанию поэта, стихи получились тяжеловесными, бескрылыми и композиторов не заинтересовали.

Но 22 июня 1941 года, узнав о начале войны с Германией, поэт взял за основу старое стихотворение и коренным образом переделал его, оставив в неприкосновенности лишь припев «Смелого пуля боится, смелого штык не берёт».

Композитор Виктор Белый (автор знаменитого «Орлёнка»), прочитав его в «Правде» в день публикации, сразу же принялся за создание мелодии к нему. На другое утро, то есть 26 июня, он отнёс песню в стихийно возникший штаб военной песни при московском отделении Союза советских композиторов.

Там песня была одобрена и растиражирована на стеклографе и вскоре прозвучала по Всесоюзному радио в исполнении выдающегося оперного певца, солиста Большого театра Павла Лисициана в сопровождении молодого пианиста и начинающего композитора Александра Долуханяна.

После этой трансляции песня стала известной всей стране. Музыковед Нина Завадская рассказала впоследствии такой эпизод из своего военного детства. Когда пароход с эвакуированными из Москвы детьми причалил к пристани города Горького, стало известно, что фашисты бомбят Москву. Дети плакали. Но тут из радиопродуктора полилась «Песня смелых», и её мобилизующая сила так подействовала на детей и сопровождавших их взрослых, что те перестали плакать и начали подпевать рефрен «Смелого пуля боится, смелого штык не берёт».

Смелый к победе стремится,
Смелым – дорога вперёд...

Старший прапорщик Владислав МОЛОШНЯК.

И в эти дни мы узнаём имена смелых и отважных, мужественных и самоотверженных солдат и офицеров – защитников нашей Родины...

27 февраля 2022 года батальонная тактическая группа десантно-штурмового полка с ожесточёнными боями прорывала позиции украинских националистов. Их отряды, избегая открытого боестолкновения с российскими военными и прикрываясь за домами мирных жителей, организовали огневую засаду колонне наших военнослужащих.

В результате попадания противотанковой гранаты была подбита боевая машина десанта, в которой находился старший техник десантно-штурмового полка **гвардии старший прапорщик Владислав Молошняк**.

Находясь в объятой пламенем боевой машине, несмотря на полученные контузию, сильные ожоги и непрекращающийся шквальный огонь националистов, Владислав Молошняк вытащил из горящей машины раненого механика-водителя и эвакуировал его в безопасное место. В последующем, не теряя самообладания, Владислав продолжил эвакуацию раненых товарищей.

Благодаря смелым самоотверженным действиям старшего прапорщика Молошняка более 60 военнослужащих полка были выведены из-под обстрела противника.

Говоря о сегодняшних героических поступках наших военнослужащих, мы не можем не вспомнить и подвиги во время афганской войны.

11 октября 1986 года в ходе проведения общевойсковой операции в районе Чарикар провинции Парван разведывательный взвод 180-го мотострелкового полка, действуя в головном дозоре группы прорыва к 19-й сторожевой заставе, был внезапно атакован превосходящими силами афганских моджахедов. В завязавшемся бою противник предпринял попытку захватить раненых разведчиков. Старшина Юрий Шиков, рискуя жизнью, полз к раненым. Лично уничтожил четырёх моджахедов, затем в рукопашной схватке совместно с товарищами — ещё шестерых и спас раненых. Уже через два дня в том же районе при проводке колонны к 18-й сторожевой заставе группа подверглась нападению. В бою был ранен начальник штаба батальона, старшина Шиков принял на себя командование и организовал эвакуацию раненых. В результате боя был уничтожен главарь банды Шафак, Шиков лично взял пленного.

Гвардии сержант Андрей Шатохин, заметив прицеливание врага из гранатомёта и видя угрозу жизни командира, не задумываясь о собственной жизни, закрыл его своим телом, в результате чего получил тяжёлое ранение

Старший стрелок-сапёр десантно-штурмовой роты **гвардии рядовой Иван Матюшкин** с первого дня проведения специальной военной операции выполнял задачи по защите Донецкой и Луганской народных республик.

Рядовой Иван МАТЮШКИН.

28 февраля разведывательной группой российских Вооружённых Сил проводились разведывательно-поисковые действия и зачистка зданий. Иван Матюшкин обнаружил в подвале двух скрывающихся вооружённых националистов. Не раздумывая ни секунды, российский сапёр в одиночку вступил в бой с вооружёнными противниками.

Смелыми и решительными действиями рядовой Матюшкин обезвредил врагов, после чего захватил их в плен. Пленными оказались корректировщики огня артиллерии и ударов авиации по позициям российских подразделений. Кроме этого, пленные передали другую важную информацию по организации системы охраны и обороны украинской столицы.

Своими смелыми и решительными действиями по захвату пленных Иван Матюшкин обеспечил прекращение корректировки огня националистов, тем самым сохранив жизни своим боевым товарищам, а полученная от пленных информация позволила российскому командованию развить успех по денацификации и демилитаризации Украины.

Гвардии рядовой Матюшкин представлен к награждению орденом Мужества.

24 февраля выпускник Военного университета Минобороны России **капитан Руслан Гилёв**, ранее уже получивший боевой опыт при выполнении специальных задач в Сирийской Арабской Республике, возглавляя группу специального назначения, совместно с группой **старшего лейтенанта Якова Петрунина** обеспечивал безопасный проход российских подразделений.

Капитан Руслан ГИЛЁВ.

Старший лейтенант Яков ПЕТРУНИН.

Следуя по маршруту, российские военные обнаружили действующую на их направлении диверсионную группу из числа украинских националистов, которые устанавливали взрывные устройства на мосту водоёма.

Внезапно атаковав украинских диверсантов и открыв прицельный огонь по противнику, группы Руслана Гилёва и Якова Петрунина уничтожили до 10 националистов. После ликвидации противника российские военнослужащие приступили к разминированию переправы. В результате умелых действий спецназовцев все самодельные взрывные устройства были обезврежены.

Благодаря чётким и умелым действиям Руслана Гилёва и Якова Петрунина российские подразделения своевременно преодолели водную преграду, вышли на заданный рубеж и продолжили наступление на врага.

Капитан Гилёв Руслан Павлович и старший лейтенант Петрунин Яков Андреевич представлены к награждению орденом Мужества.

Получив осколочное ранение в голову, полковник Шишов продолжил командовать подразделениями бригады, которые при массированных обстрелах противника удерживали переправу до подхода основных сил

25 февраля дивизион под командованием **майора Дмитрия Абакумова** вступил в бой с превосходящими силами противника.

Майор Дмитрий АБАКУМОВ.

Умелыми действиями вверенного ему подразделения огневыми ударами было поражено более 10 боевых машин и экипажей БМ-21 «Град» из состава украинских националистических формирований, что обеспечило прорыв хорошо укреплённой обороны противника и создало условия для наступательных действий войск.

На следующий день в ходе ответного огня со стороны националистов артиллерийским огнём дивизиона противнику были нанесены значительные потери, в том числе уничтожен командный пункт противника.

Действия майора Абакумова напоминают нам об артиллеристе Алексее Ванькове. Летом 1943-го капитан Ваньков, командир батареи 537-го армейского пушечного артиллерийского полка, сражался в районе сёл Перестряж (сегодня Ефимцево Калужской области) и Красниково (Орловская область). Офицер показал себя бесстрашным и инициативным командиром. Во время прорыва укреплённой полосы немецко-фашистских захватчиков в районе сёл Перестряж и Жуково он вместе со своими артиллеристами находился непосредственно в боевых порядках пехоты, сопровождая ураганным огнём наступательные действия стрелковых подразделений. В частности, Ваньков бил прямой наводкой по льнозаводу деревни Долгое, в котором укрепился противник, не обращая внимания на сильный миномётно-пулемётный огонь немцев.

Через год он отличился при освобождении Белоруссии. Товарищ Ваньков в сложной боевой обстановке 23, 24 и 25 июня 1944 года в районе Заволны и в районе Клюковка отлично корректировал огонь своего дивизиона, в результате которого были уничтожены две артиллерийские батареи и свыше 60 солдат и офицеров противника, а также подавлен огонь двух шестиствольных миномётов. Благодаря мужеству и отваге капитана Ванькова, корректировавшего огонь дивизиона и одновременно державшего из танка беспрерывную связь по радио со своим дивизионом и бригадой, наши танки и пехота имели бесперебойную поддержку артиллерийским огнём бригады и успешно выполнили боевую задачу.

Уроженец Ростовской области командир отделения мотострелковой роты младший **сержант Антон Демидов** 28 февраля 2022 года в ходе выполнения специальной задачи обнаружил замаскированные огневые позиции реактивной артиллерийской батареи украинских националистов. Определив координаты мест расположения вражеских сил, Антон незамедлительно передал их командованию для нанесения артиллерийского удара.

Младший сержант Антон ДЕМИДОВ.

Заметив, что экипажи начали готовиться к перемещению на новые огневые позиции, Антон Демидов в одиночку, несмотря на превосходящие силы противника, вступил в заведомо неравный бой, начав вести огонь.

Российский сержант, создав своими действиями отвлекающий манёвр, вынудил вражеские подразделения ввязаться в бой. Антон понимал, что созданные условия для успешной работы артиллерии могут стоить ему жизни.

Грамотные и хладнокровные действия Антона Демидова позволили задержать батарею противника на исходных позициях. А в результате его точной наводки удалось полностью уничтожить её огнём артиллерии.

Действия старшего лейтенанта Шаповалова позволили продолжить продвижение российских войск и выйти в назначенный район в установленное время

Подвиг младшего сержанта Демидова отсылает нас к событиям недавнего прошлого. Мы уже вспоминали героев Великой Отечественной войны и войны в Афганистане, но беспримерное мужество демонстрировали наши военнослужащие и во время контртеррористической операции на Северном Кавказе, и уже в наши дни – военной операции в Сирии.

ФОТО ТАСС

радость победы дана

Шесть лет назад мы узнали имя старшего лейтенанта Александра Прохоренко, выпускника Военной академии войсковой противовоздушной обороны имени Маршала Советского Союза А.М. Василевского, которую он окончил в 2012 году с золотой медалью.

Офицер погиб в Сирии 17 марта 2016 года при выполнении специальной задачи по наведению авиаударов по террористам близ Пальмиры. Старший лейтенант Прохоренко был наводчиком – находясь в тылу противника, он координировал удары авиации. Для мобильности и скрытности представители такой специальности уходят на задание с минимумом боевого снаряжения и проводят долгое время в ожидании и режиме радиомолчания, чтобы не обнаружить себя.

К моменту своей гибели он провёл в тылу врага целую неделю. И всё это время боевики запрещённой в России организации «Исламское государство» вели за ним охоту. Когда его окружили, спецназовец вступил в бой с противником, а затем, чтобы не попасть в плен, вызвал огонь на себя.

11 апреля 2016 года Президент РФ Владимир Путин посмертно присвоил Александру Прохоренко звание Героя России.

Командир взвода **старший лейтенант Андрей Шаповалов**, двигаясь 2 марта в составе группы в заданный пункт, попал в огневую засаду, организованную украинскими националистами.

Старший лейтенант Андрей ШАПОВАЛОВ.

Умело руководя действиями подчинённых, Андрей Шаповалов организовал оборону и вступил в неравный бой с превосходящими силами врага.

В эти дни мы узнаём имена смелых и отважных, мужественных и самоотверженных солдат и офицеров – защитников нашей Родины

Находясь под плотным огнём противника, Андрей Шаповалов лично уничтожил три боевые машины пехоты и зенитную установку врага. Личным составом дозорной группы, возглавляемой российским офицером, был нанесён значительный ущерб живой силе противника, в результате чего готовящаяся националистами атака на колонну была сорвана.

В результате боестолкновения благодаря грамотным и уверенным действиям старшего лейтенанта Шаповалова потерь среди его группы не допущено.

Самоотверженные действия старшего лейтенанта Шаповалова позволили продолжить продвижение российских войск и выйти в назначенный район в установленное время. Старший лейтенант Андрей Шаповалов представлен к награждению орденом Мужества.

Читая о поступке старшего лейтенанта Шаповалова, мы вспоминаем, как отважно сражался на фронтах Великой Отечественной войны гвардии старшина Кади Абакаров. Особо отличился он при освобождении Польши. Его отделение первым форсировало реку Одер. Сотни фашистов нашли себе здесь могилу. Через полмесяца бойцы роты Абакарова поздравили его с награждением орденом Красного Знамени. В небольшом немецком селении Вербух, расположенном у подножия Зееловских высот, 17 апреля 1945 года старшина Абакаров стал образцом мужества и героизма. Под огнём противника он организовал группу бойцов в количестве четырёх человек и в неравном бою уничтожил семь немецких танков, две самоходные пушки и 60 немцев. Сам Кади за 17 минут уничтожил пять танков «тигр» и одну самоходную установку. Кади Абакаров поднялся на немецкий танк и сплясал лезгинку. За этот бесстрашный подвиг укротителю «тигров» уроженцу Дагестана Кади Абакарову было присвоено звание Героя Советского Союза.

Майор Иван ВЕЛИЧКО.

Когда ходатайство о присвоении высшего звания нашей страны Кади Абакарову было представлено Маршалу Советского Союза Георгию Константиновичу Жукову, командир 301-й стрелковой дивизии генерал-майор Владимир Антонов доложил полководцу, что это Кади Абакаров со своими подчинёнными уничтожили множество танков и самоходных артустановок у Зееловских высот, то Жуков, по преданию, сказал: «Бои были ожесточённые, наступали со всех сторон: спереди – немецкие «тигры», с тыла – Верховный, так что таким героям ничего не жалко давать. Молодец горячий кавказец!» Кади Абакаров участвовал в штурме канцелярии Гитлера. Под ногами наших солдат валялась разбитая мраморная плита с чёрной фашисткой свастикой, в центре которой был барельеф орла. Абакаров сказал: «Злу не суждено победить добро!» Весь облик его в этот момент олицетворял воина-победителя.

Уроженец Воронежской области заместитель командира мотострелкового батальона **майор Иван Величко** 27 февраля, выполняя боевую задачу, попал в засаду украинских националистов.

В ходе ожесточённого боя благодаря профессиональным навыкам и проявленному героизму расчёт Ивана уничтожил две боевые бронированные машины и около двадцати националистов.

Продолжив с боем прорывать окружение, бронетранспортёр майора Величко был подбит и выведен из строя выстрелом из гранатомёта. Несмотря на полученную контузию и ранение, офицер эвакуировал экипаж из горящего бронетранспортёра и сумел вывести всю группу российских военнослужащих из окружения и из-под удара украинских националистов, не допустив потерь среди личного состава.

ФОТОРИА НОВОСТИ

Уроженец Курской области заместитель командира мотострелкового взвода **гвардии сержант Андрей Шатохин** 25 февраля 2022 года выполнял задачу по блокированию противника, совершая марш на многоцелевом тягаче МТ-ЛБ. Проезжающий мимо гражданский автомобиль внезапно остановился, и выскочивший боец националистического батальона произвёл выстрел из ручного противотанкового гранатомёта в корму боевой машины.

Сержант Андрей ШАТОХИН.

Андрей, находящийся рядом с командиром мотострелковой роты гвардии старшим лейтенантом Дмитрием Борисовым, заметив прицеливание врага из гранатомёта и видя угрозу жизни командира, не задумываясь о собственной жизни, закрыл его своим телом, в результате чего получил тяжёлое ранение.

Похожим образом 35 лет назад в Афганистане спас жизнь своему командиру старшему лейтенанту Игорю Петрову сержант Николай Кремениш.

– Это было летом 1987-го, – вспоминал спустя годы Николай Иванович. – Наша группа сопровождала колонну. Мы свернули с бетонки на грунтовую дорогу. Стали подниматься в кишлак. Заходили поочерёдно на первую заставу, на вторую... К третьей заставе проход был узкий. С одной стороны – забор, с другой – виноградники. На этом участке нас обстреляли. Понимая, что по дороге дальше мы не пройдём, свернули в виноградник. И столкнулись нос к носу с боевиками. Я увидел чёрные глаза «духа» в чалме. Он, похоже, тоже не ожидал увидеть нас в зелёнке. Стрелять начали одновременно. Рядом был взводный Игорь Петров, качнувшись, я столкнул его с брони, закрыв своим телом. В «духа» выпустил целый рожок. И вдруг наступила темнота...

– Очнулся на заставе, куда меня затащили ребята. Грудь болит, вздохнуть не могу. Взводный кричит: «Братишка, живой!..» В бронежилет под углом вошли две пули. Осмотрели – на мне ранений нет. Сознание я потерял от удара.

Офицер Игорь Петров остался жив благодаря своему замкомвзвода Кременишу. Он потом искренне удивлялся, когда его расспрашивали, о чём думал в тот момент. Когда там было думать? Всё произошло в доли секунды. Действовал интуитивно, надо было спасти, заслонить командира.

Командир гвардейской десантно-штурмовой бригады **полковник Денис Шишов** 25 февраля совершал марш-бросок, заняв оперативно важный объект – мост через реку, с выходом на рубеж, который стал плацдармом для последующего развёртывания основных сил.

Военнослужащие соединения вели бои с многократно превосходящими силами противника. На следующий день, умело управляя огнём, полковник Шишов обеспечил отражение семи атак. При этом было уничтожено около 20 единиц бронетехники врага и более 60 неонацистов.

Полковник Денис ШИШОВ.

Получив осколочное ранение в голову, офицер продолжил командовать подразделениями бригады, которые при массированных обстрелах противника удерживали переправу до подхода основных сил.

Действия полковника Шишова переносят нас на 80 с лишним лет назад. В конце августа – начале сентября 1941 года полк под командованием полковника Ивана Некрасова (107-я стрелковая дивизия, 53-й стрелковый корпус, 24-я армия, Резервный фронт) принимал участие в Ельнинской наступательной операции. В одном из боёв Иван Михайлович был ранен, но всё же продолжил командовать полком. Несмотря на тяжёлое положение, подчинённые полковника Некрасова удержали свои позиции. В последующем его полк принимал участие в разгроме группировок противника и освобождении нескольких населённых пунктов, в том числе и села Гурьево, у которого трое суток шли бои. На подступах к Ельне 586-й стрелковый полк взял хорошо укреплённый рубеж, а также главный узел обороны противника. 6 сентября Ельня была освобождена.

Танковый экипаж отдельной бригады боевой обороны в составе **старшего сержанта Дмитрия Гарбуза**, **ефрейтора Артёма Кабаева** и **рядового Тахира Урунова** 28 февраля 2022 года сопровождал боевые подразделения и подразделения обеспечения на марше.

Старший сержант Дмитрий ГАРБУЗ.

Ефрейтор Артём КАБАЕВ.

Рядовой Тахир УРУНОВ.

Во время движения колонны обеспечения на неё совершили налёт три вертолёта противника и открыли шквальный огонь.

Экипаж старшего сержанта Дмитрия Гарбуза быстро сориентировался в обстановке и занял удобную огневую позицию. Танкисты неожиданно для противника начали вести прицельный огонь по низколетящим боевым машинам противника. Точным огнём были подбиты два атакующих вертолёта.

Находчивость и мужество экипажа позволили сохранить жизни российских бойцов и так необходимые для успешного выполнения задачи материальные запасы бригады.

1 марта 2022 года движение одного из подразделений батальонной тактической группы было остановлено прицельным снайперским огнём националистов. Командир разведывательной группы специального назначения **старший лейтенант Константин Салихов**, дождавшись тёмного времени суток, выдвинулся на разведку позиции вражеского стрелка. Благодаря великолепным навыкам использования технических средств разведки в короткое время позиция снайпера противника была обнаружена. Российский разведчик вступил в снайперскую дуэль.

Старший лейтенант Константин САЛИХОВ.

Используя ложные цели и грамотную смену позиций, старший лейтенант Салихов уничтожил вражеского стрелка точным огнём. После подтверждения уничтожения снайпера националистов колонна смогла продолжить безопасное движение и выйти на обозначенный рубеж без потерь.

Профессионализм офицера напоминает нам об одном из самых метких снайперов Великой Отечественной войны – младшем лейтенанте Николае Галушкине. Боевое крещение он получил в январе 1942 года под Москвой, в конце месяца был ранен. В мае 1942-го вернулся на фронт, попал в 49-й стрелковый полк (50-я стрелковая дивизия, 33-я армия, Западный фронт), где открыл снайперский счёт. Летом того же года награждён медалью «За отвагу», осенью удостоен орден Красного Знамени.

В июне 1943-го организовал групповую охоту – шесть снайперов во главе с ним уничтожили более 30 солдат и офицеров противника. За этот бой командующий Юго-Западным фронтом генерал армии (впоследствии Маршал Советского Союза) Родион Малиновский вручил снайперу именную винтовку (в настоящее время хранится в Кировском краеведческом музее).

Отважный снайпер воевал до конца войны. День Победы встретил в Праге в должности командира взвода 50-мм миномётов 49-го стрелкового полка. К тому времени уничтожил 418 врагов (в том числе 17 снайперов) и обучил снайперскому искусству около 150 молодых бойцов.

Нет сомнений, что герои специальной военной операции по защите Донецкой и Луганской народных республик – достойные сыны нашего Отечества и продолжатели славных традиций русского воинства!

КРАСНАЯ ЗВЕЗДА
9 марта 2022 № 25

ОФИЦИАЛЬНО

Стараниями Запада Украина превратилась в территорию, с которой исходит серьёзная угроза безопасности России

Российская армия полностью соблюдает требования международного гуманитарного права

4 марта 2022 года состоялся телефонный разговор министра обороны Российской Федерации генерала армии Сергея Шойгу с Генеральным секретарём ООН Антониу Гутерришем, в ходе которого была подробно обсуждена ситуация на Украине.

Генерал армии Сергей Шойгу проинформировал Генерального секретаря ООН о причинах принятия решения по проведению специальной военной операции на территории Украины. Они были вызваны тем, что руководство Украины на протяжении восьми лет отказывалось выполнять минские соглашения, поощряло вхождение во все властные структуры националистов и неонацистов, а в последнее время резко активизировало обстрелы мирного населения Донбасса.

Министр обороны отметил, что переговоры по мирному урегулированию конфликта так и не сдвинулись дальше нулевой отметки. Вашингтон и страны Запада, вместо того чтобы заставить киевский режим прекратить геноцид в отношении населения юго-востока своей страны, начали накачивать Украину оружием и боеприпасами, подготавливая её к разрешению конфликта силовым путём. Поддержка западных стран до такой степени воодушевила Киев, что он объявил о претензиях на обладание ядерным оружием. Смыслом существования Украины стало враждебное противодействие России, стараниями Запада она превратилась в территорию, с которой исходит серьёзная угроза безопасности России.

Генерал армии Сергей Шойгу при разговоре с Антониу Гутерришем подчеркнул, что в ходе спецоперации высокоточными средствами выводятся из строя исключительно объекты военной инфраструктуры, которые создавались в целях милитаризации Украины и проведения жестокой карательной операции в отношении мирного населения юго-востока Украины.

Российская армия не угрожает мирным жителям, не обстреливает гражданские объекты, полностью соблюдает требования международного гуманитарного права.

В ходе спецоперации высокоточными средствами выводятся из строя исключительно объекты военной инфраструктуры

Министр обороны Российской Федерации обратил особое внимание Гутерриша на то, что националистические и неонацистские формирования, в которых есть и иностранные наёмники, прикрываются мирными гражданами как живым щитом. Имеются объективные данные, как они размещают тяжёлую военную технику (танки, РСЗО, артиллерию и миномёты) в жилых кварталах городов, действуя как озверевшие бандиты, игнорируют угрозы, создаваемые тем самым мирным жителям.

Вызывает крайнее недоумение отношение киевского режима к тому, что отряды вооружённых сил Украины и националистов берут в заложники иностранных граждан, в том числе тысячи молодых людей, студентов, проходивших обучение на Украине. Так, например, более двух суток на железнодорожном вокзале в Харькове они держали свыше трёх тысяч граждан Индии, в основном студентов. Предпринятую студентами из Индии попытку пешком уйти из Харькова в Белгород пресекли, их задержали, заставив под угрозой оружия вернуться обратно. Большую часть из них продолжают удерживать до сих пор, в том числе в городе Сумы. Неонацисты открывали огонь и по китайским студентам, пытавшимся выехать из Харькова. Двое из них получили ранения. Сотни иностранцев стремятся покинуть зону боевых действий, но им не дают это сделать. Фактически держат в заложниках, подвергая их жизни огромному риску.

Министр обороны Российской Федерации подчеркнул, что российскими военнослужащими созданы коридоры для выхода мирных граждан в контролируемых российскими подразделениями Вооружённых Сил районах. Вместе с тем националисты под угрозой оружия не дают им этого сделать.

Генерал армии Сергей Шойгу сообщил о создании Межведомственного координационного штаба по гуманитарному реагированию на базе Национального центра управления обороной Российской Федерации.

Генеральный секретарь ООН поблагодарил российского министра обороны за содействие в эвакуации ооновского персонала с территории Украины, которое прошло организованно, без каких-либо инцидентов. Попросил повысить эффективность взаимодействия профильных структур ООН с Минобороны России по решению гуманитарных вопросов на Украине.

Сергей Шойгу поддержал просьбу господина Гутерриша.

* * *

В соответствии с договорённостями, достигнутыми в ходе телефонного разговора министра обороны Российской Федерации генерала армии Сергея Шойгу с Генеральным секретарём ООН Антониу Гутерришем, 7 марта в Москве проведена первая встреча представителей Минобороны России и Организации Объединённых Наций.

Обсуждён алгоритм взаимодействия сторон при решении гуманитарных задач на территории Украины, Донецкой и Луганской народных республик.

УКАЗ
ПРЕЗИДЕНТА РОССИЙСКОЙ ФЕДЕРАЦИИ

О дополнительных социальных гарантиях военнослужащим, лицам, проходящим службу в войсках национальной гвардии Российской Федерации, и членам их семей

В целях предоставления дополнительных мер социальной поддержки военнослужащим, лицам, проходящим службу в войсках национальной гвардии Российской Федерации, и членам их семей постановляю:

1. Установить, что:

а) в случае гибели (смерти) военнослужащих, лиц, проходящих службу в войсках национальной гвардии Российской Федерации и имеющих специальное звание полиции, принимавших участие в специальной военной операции на территориях Донецкой Народной Республики, Луганской Народной Республики и Украины, военнослужащих, выполнявших специальные задачи на территории Сирийской Арабской Республики, либо смерти указанных военнослужащих и лиц до истечения одного года со дня их увольнения с военной службы (службы), наступившей вследствие увечья (ранения, травмы, контузии) или заболевания, полученных ими при исполнении обязанностей военной службы (службы), членам их семей осуществляется единовременная выплата в размере 5 млн рублей в равных долях. При этом учитывается единовременная выплата, осуществленная в соответствии с подпунктом «б» настоящего пункта. Категории членов семей определяются в соответствии с частью 1^2 статьи 12 Федерального закона от 19 июля 2011 г. № 247-ФЗ «О социальных гарантиях сотрудникам органов внутренних дел Российской Федерации и внесении изменений в отдельные законодательные акты Российской Федерации» и частью 11 статьи 3 Федерального закона от 7 ноября 2011 г. № 306-ФЗ «О денежном довольствии военнослужащих и предоставлении им отдельных выплат»;

б) военнослужащим, лицам, проходящим службу в войсках национальной гвардии Российской Федерации и имеющим специальное звание полиции, принимающим участие в специальной военной операции на территориях Донецкой Народной Республики, Луганской Народной Республики и Украины, военнослужащим, выполняющим специальные задачи на территории Сирийской Арабской Республики, получившим ранение (контузию, травму, увечье) в ходе проведения специальной военной операции (при выполнении специальных задач), осуществляется единовременная выплата в размере 3 млн рублей.

2. Получение единовременных выплат, установленных настоящим Указом, не учитывается при определении права на получение иных выплат и при предоставлении мер социальной поддержки, предусмотренных законодательством Российской Федерации и законодательством субъектов Российской Федерации.

3. Правительству Российской Федерации обеспечить в установленном порядке финансирование расходов, связанных с реализацией настоящего Указа.

4. Федеральным органам исполнительной власти, осуществляющим назначение и выплату пенсий в соответствии с Законом Российской Федерации от 12 февраля 1993 г. № 4468-1 «О пенсионном обеспечении лиц, проходивших военную службу, службу в органах внутренних дел, Государственной противопожарной службе, органах по контролю за оборотом наркотических средств и психотропных веществ, учреждениях и органах уголовно-исполнительной системы, войсках национальной гвардии Российской Федерации, органах принудительного исполнения Российской Федерации, и их семей» и (или) предоставление иных социальных гарантий, в 3-дневный срок определить порядок назначения и осуществления единовременных выплат, установленных настоящим Указом.

5. Настоящий Указ вступает в силу со дня его подписания.

Президент
Российской Федерации В. Путин
Москва, Кремль
5 марта 2022 года
№ 98

ОБЪЕКТИВНО

Нацизм выжигается метким огнём

с 1 стр. →

Истребительная авиация ВКС России в воздухе сбила два МиГ-29 и один Су-27 военно-воздушных сил Украины.

– Также выведены из строя: 2 украинских дивизиона зенитного ракетного комплекса ПВО С-300, 3 самоходных огневых установки «Бук М1», 4 пункта управления, 2 радиолокационные станции, 9 складов боеприпасов и 11 районов сосредоточения вооружения и военной техники, – перечислил успехи Российской армии генерал-майор Игорь Конашенков.

Несколькими днями ранее ударом высокоточного оружия большой дальности был уничтожен склад боеприпасов на территории воинской части в Житомире, где хранились противотанковые ракетные комплексы Javelin и NLAW.

Вечером 5 марта был нанесён массированный удар, в результате которого поражён 61 объект военной инфраструктуры ВСУ, в том числе 22 единицы вооружения и военной техники в подземном укрытии, пункт управления бригады, 9 складов боеприпасов и материально-технических средств и 3 радиолокационных поста.

6 марта ударами высокоточным оружием большой дальности были выведены из строя аэродромы военно-воздушных сил Украины в Староконстантинове и Виннице.

Как сообщил генерал-майор Игорь Конашенков на брифинге 6 марта, практически вся боеспособная авиация киевского режима уничтожена.

Вместе с тем достоверно известно об украинских боевых самолётах, ранее перелетевших в Румынию и другие приграничные страны.

– Обращаем внимание, что использование аэродромной сети этих стран для базирования украинской боевой авиации с последующим применением против российских Вооружённых Сил может расцениваться как вовлечение данных государств в вооружённый конфликт, – предупредил официальный представитель Министерства обороны РФ.

Киевский режим заставляет сотрудников предприятий оборонно-промышленного комплекса Украины восстанавливать повреждённую военную технику для последующего направления в районы боевых действий.

– В рамках выполнения задачи по демилитаризации Украины российские Вооружённые Силы будут наносить высокоточным оружием поражение украинским предприятиям оборонно-промышленного комплекса, – заявил генерал-майор Игорь Конашенков. – Во избежание угрозы жизни работникам предприятий украинского ОПК заблаговременно предупреждаем о планируемых ударах по таким объектам. Призываем персонал украинских заводов ОПК не идти на поводу у киевского режима националистов и покинуть территории своих предприятий.

С учётом уничтожения 90 пунктов управления и связи ВСУ говорить об организованном по общему замыслу, управляемом из единого центра противостоянии со стороны пока ещё недобитой украинской армии не приходится. Это сопротивление носит очаговый характер.

На днях российские войска взяли под контроль военную базу вооружённых сил Украины неподалеку от села Раденск Херсонской области. Украинские военнослужащие в спешке покинули эту базу, оставив технику, вооружение и боеприпасы. База размещалась на территории площадью порядка семи гектаров. Среди обнаруженных на ней трофеев – украинские танки Т-64 и Т-80, бронетранспортёры, боевые машины пехоты, автомобили «Урал».

В Харьковской области наши военнослужащие в ходе операции изъяли противотанковые ракетные комплексы (Javelin и NLAW), боеприпасы, средства связи, различной амуниции и обмундирования, поставленные странами НАТО, а также личные документы. Всё это в спешке побросали, убегая от российских войск, украинские националисты – за ненадобностью.

Несмотря на дикарское, жестокое отношение украинских националистов к нашим немногочисленным пленным, российские военнослужащие, наоборот, с прекратившими сопротивление военнослужащими ВСУ обходятся гуманно.

Понимая, что в таких обстоятельствах неизвестность пугает их родных, наше командование даёт возможность сложившим оружие военнослужащим ВСУ пообщаться по телефону с родственниками.

– Я жив, со мной всё хорошо. Всё нормально, не плачь, нас выпустят, – сказал один из военнослужащих ВСУ по мобильному телефону своей маме.

– Всё хорошо, я жив-здоров. Не переживайте. Нас тут кормят, поят. Скоро война закончится, буду дома, – позвонил родным другой украинский военнослужащий.

– Ты, главное, не переживай, со мной всё хорошо. Не волнуйся, скоро буду дома, – сказал своей матери ещё один сложивший оружие боец ВСУ.

– С нами обходятся нормально, живые, здоровые, – обратился очередной украинский хлопец к родственникам.

На кадрах допроса захваченного айдаровца видно, что с этим националистом с фиолетовой татуировкой-трезубцем под левой ключицей – Семеновским Константином Викторовичем, 15 марта 1996 года рождения (кстати, хорошо говорящим по-русски), которому дали позывной «Птица» и направили для корректировки огня по российским военнослужащим, наши ребята обходились весьма гуманно. Ни на его лице, ни на торсе нет ни царапины. Хотя ведь заслужил, поскольку передавал информацию своим рсэшникам, которые установили «Грады» между жилыми домами в населённом пункте Васильков. Воистину величие нации определяется в том числе гуманностью к пленным. Даже таким, которые повинны в гибели её защитников...

Что касается продвижения наших войск, то официальный представитель Минобороны России 8 марта сообщил, что группировка войск ЛНР взяла под контроль населённые пункты Борсонино, Кременная, Песчанное, Варваровка, Пшеничное, Епифановка, Новодружеск, Белогоровка, Пудовка и Нижнее.

Подразделения Народной милиции ДНР 8 марта установили контроль над кварталом Осоавиахим в Мариуполе и населёнными пунктами Оленовка, Польное и Южнодонбасское.

Подразделения российских Вооружённых Сил взяли под контроль населённые пункты Передовое и Карьерная.

А теперь вернёмся на несколько дней назад и проследим ход продолжающейся операции, особо отметив некоторые резонансные события.

Итак, к 4 марта группировка войск ЛНР при огневой поддержке российских Вооружённых Сил продолжила наступательные действия и вышла на рубеж Красный Лиман – Ямполь – Приволье. Продолжалось наступление в направлении на Краматорск.

Подразделения Народной милиции ДНР провели успешные наступательные действия и за ночь продвинулись до 8 километров. Они к 4 марта взяли под контроль населённые пункты Назаровка, Куйбышево, Калинино, Новогригоровка. Группировка войск ДНР сужала кольцо окружения Мариуполя и взяла под контроль завод имени Ленина.

Вооружённые Силы РФ также продолжали наступление и, действуя смежными флангами с подразделениями ДНР, к 4 марта взяли под контроль населённые пункты Верхняя Крынка, Комсомольское, Чистополье, Новополтавка, Камыш-Заря, Трудненко.

А к исходу дня 4 марта они взяли под контроль населённые пункты Преображенка, Комсомольское, Загорное, Дорожнянка, Решетиловское, Константиновка, Шевченко, Чубаревка, Пролетарское, Любимовка.

Военнослужащие Донецкой Народной Республики продолжали сжимать кольцо окружения вокруг Мариуполя.

– По вошедшим в город подразделениям народной милиции боевики нацбатальонов «Азов» и «Айдар» ведут огонь с позиций, оборудованных в школах, больницах, роддомах и детских садах, – сообщил официальный представитель Минобороны России.

К вечеру 5 марта поступила информация об овладении войсками ЛНР пунктами Голиково, Невское и Катериновка. Подразделения вооружённых сил ДНР продвинулись ещё на 7 километров и взяли под контроль населённые пункты Зачатовка, Хлебодаровка, Новотатарровка, Затишье и Мирное.

Отметим, что 5 марта с 10.00 до 17.00 мск по просьбе украинской стороны в районе городов Мариуполь и Волноваха вводился «режим тишины» с полной остановкой боевых действий для обеспечения эвакуации мирного населения.

Однако, как сообщил генерал-майор Игорь Конашенков, по объявленным коридорам безопасности из Мариуполя и Волновахи не смог выйти ни один мирный житель – население этих городов удерживалось националистическими формированиями в качестве живого щита.

– Националистические батальоны воспользовались «режимом тишины» для перегруппировки и укрепления занимаемых позиций, – добавил он. – В связи с нежеланием украинской стороны воздействовать на националистов или продлевать «режим тишины» наступательные действия с 18.00 московского времени возобновлены.

Подразделения российских Вооружённых Сил наступали широким фронтом и взяли под контроль населённые пункты Малая Токмачка, Марфополь, Ремовка, Новокарловка, Орлинское, Володино и Малиновка.

На следующий день поступили данные о том, что группировка войск ЛНР, продолжая наступательные действия, взяла под контроль населённые пункты Рубцы, Карповка, Макеевка, Новолобовка, Липовое, Среднее, Зеленая Долина, Закаблуковка.

Формирования вооружённых сил Донецкой Народной Республики установили контроль над населенными пунктами Передовое, Карьерное и Равнополь.

Подразделения Народной милиции ДНР вели успешные наступательные действия на западной и северо-западной окраинах Мариуполя и взяли под контроль жилой квартал Старый Крым.

Подразделения российских Вооружённых Сил продвинулись вперёд на 11 километров и взяли под контроль населённые пункты Приютное, Завитне-Бажанне, Старомлыновка, Октябрьское и Новомайское.

К вечеру 6 марта подразделения Народной милиции ДНР успешно развивали наступление в городской черте Мариуполя с двух направлений: северо-западного и восточного.

По данным на 7 марта, подразделения российских Вооружённых Сил взяли под контроль населённые пункты Урожайное, Новодонецкое, Новомайорское, Дорожнянка, Загорное, Чаривное, Новоукраинское, Старомайорское, Старомлыновка, Майорово и Ремовка. Всем мирным жителям освобождённых населённых пунктов оказывается гуманитарная помощь.

Группировка войск ЛНР взяла под контроль населённые пункты Смоляниново, Воеводовка, Кременная, Кудряшовка, Боровеньки, Пурдовка, Замуловка, Вороново, Метелкино, Медвежье, Аскоронов-ка, Петровка, Александровка.

Подразделения вооружённых сил ДНР установили контроль над населёнными пунктами Азов, Новотатарровка, Мирное, Латьмое, Березовое, Ясное, Максимовка и Валерьяновка.

В Мариуполе подразделения Народной милиции ДНР продолжали наступательные действия. Основные боестолкновения велись на западе города – в Новосёловке, посёлке Моряков, Осоавиахиме и на востоке – в Найдёновке и Азов-Кольцо.

6 марта около 17.00 мск на проспекте Победы Мариуполя военнослужащие ДНР столкнулись с подразделением украинских вооружённых националистов. Боевики, подобно карателям времён Великой Отечественной войны, гнали перед собою более 150 мирных жителей, прикрываясь ими в качестве живого щита.

Обнаружив бойцов Народной милиции, украинские националисты открыли по ним огонь из-за спин мирных граждан. В результате стрельбы было убито четыре и ранено пять мирных граждан.

Бойцы Народной милиции ДНР вывели освобождённых горожан через район Виноградное из Мариуполя на подконтрольную территорию. Затем всем мирным гражданам была оказана необходимая помощь.

По словам вырвавшихся накануне из Мариуполя мирных жителей, обстановка в оккупированном националистами городе тяжёлая. Люди прячутся в подвалах. Из-за отсутствия в домах электричества и газа они вынуждены готовить себе пищу на улице на кострах. Однако боевики их разгоняют. По всем мирным жителям, пытающимся выходить из домов, радикалы открывают огонь. Люди на стенах и дверях домов вынуждены писать краской: «Не стреляйте – здесь дети!»

Однако нацисты, используя террористическую тактику, именно в домах с такими надписями разворачивают свои огневые точки.

Поздравление Президента Российской Федерации Владимира Путина российским женщинам с Международным женским днём

Дорогие наши женщины!

8 Марта – один из любимых наших праздников. Он пронизан самыми светлыми чувствами.

От всей души поздравляю вас с Международным женским днём! И хочу пожелать, чтобы ваши близкие люди окружали вас вниманием и душевным теплом, чтобы к вам возвращались доброта и участие, которые вы щедро дарите семье, детям, внукам, коллегам и друзьям.

Мы живём в сложное время: глобальные экономические вызовы и проблемы, военные конфликты и неизбежная необходимость защитить наших людей и свою страну, пандемия и борьба за жизнь и здоровье миллионов граждан.

Но даже в период тяжелейших испытаний времён Великой Отечественной войны ничто не могло помешать мужчинам России признаваться в любви своим женщинам, и эта любовь служила опорой и вдохновляла.

Сегодня звучат искренние слова восхищения и благодарности жёнам, мамам, бабушкам, сёстрам, дочерям, подругам за вашу верность, надёжность и поддержку в любых испытаниях.

Со своей стороны государство будет делать всё для поддержки семьи – это наш безусловный приоритет. У нас уже предусмотрены ежемесячные выплаты от государства для беременных женщин и семей с невысокими доходами, где растут дети в возрасте до семи лет включительно. Кроме того, помощь получают родители, которые в одиночку воспитывают детей в возрасте от восьми до 16 лет.

Считаю, что мы должны принять новое решение, – установить выплаты на детей от восьми до 16 лет включительно, подчеркну, для всех семей с невысокими доходами, поддержать их. Эта мера начнёт действовать с 1 апреля, а первые выплаты семьи получат в мае.

Дорогие наши женщины, вы делаете мир лучше, добрее благодаря чуткости, сострадению и душевной щедрости, сочетаете в себе очаровательную нежность и удивительную внутреннюю силу.

Мы знаем, как много женщин трудится в больницах, поликлиниках, на «скорой», на самых разных уровнях – от нянечек, санитарок и до главных врачей. В последние два года вы работаете в очень непростых условиях с огромными, порой запредельными нагрузками и продолжаете самоотверженно бороться за жизнь и здоровье каждого пациента. Сердечно вас благодарю.

Особые слова уважения женщинам, которые выполняют свой долг, несут службу в рядах Вооружённых Сил России. Спасибо вам за верность Отечеству.

Хочу обратиться и к матерям, жёнам, сёстрам, невестам и подругам наших солдат и офицеров, которые сейчас в бою, защищают Россию в ходе специальной военной операции. Понимаю, как вы переживаете за своих любимых и близких. Вы можете гордиться ими так же, как вместе с вами ими гордится и переживает за них вся страна.

Подчеркну, в боевых действиях не участвуют и не будут участвовать солдаты, проходящие срочную службу. Не будет проводиться и дополнительный призыв резервистов из запаса.

Поставленные задачи решают только профессиональные военные. Уверен, они надёжно обеспечат безопасность и мир для народа России.

Сегодня хочу вспомнить слова, написанные, по свидетельству современников, великой женщиной, которую у нас на Руси называли «матушка», – это императрица Екатерина Вторая, чьё скульптурное изображение установлено здесь, в Кремле. Она не была русской по происхождению, но гордилась тем, что стала русской. Вот эти строки: «Я буду защищать мою Родину и языком, и пером, и мечом, пока у меня хватит жизни». И в наше время слова «Родина», «мама», «любимая» для нас в одном ряду. Так будет всегда.

С праздником вас, с Международным женским днём!

ОФИЦИАЛЬНО

Владимир ПУТИН: Российские военнослужащие с честью сражаются за наше будущее, за будущее наших детей

Приостановка специальной военной операции возможна только в случае прекращения Киевом боевых действий и выполнения хорошо известных требований России

Президент Российской Федерации Владимир Путин посетил 5 марта авиационный учебный центр ПАО «Аэрофлот», где встретился с представительницами лётного состава российских авиакомпаний. В ходе встречи речь шла в том числе о современной военно-политической ситуации. Участницы встречи поддержали проведение специальной военной операции на Украине. Как заявила Мария Котова, второй пилот воздушного судна авиакомпании «Аэрофлот», обращаясь к главе государства, «мы все поддерживаем ваши действия, поддерживаем проведение спецоперации, которая сейчас там происходит».

В этой операции принимают участие только мужчины, которые добровольно сделали для себя очень ответственный выбор в жизни – защищать Родину

В ходе встречи Владимир Путин, разъясняя причины решения о проведении специальной военной ситуации, отметил, что «это решение – тяжёлое решение, без всяких сомнений». Он напомнил, что в феврале 2014 года на Украине состоялся государственный антиконституционный переворот, который активно поддерживался западными странами. «Чего греха таить, – заметил президент, – они же не скрывают этого, прямо сказали, что затратили на это пять миллиардов долларов...»

«А затем последовали известные события, связанные с Крымом и с юго-востоком Украины, с Донбассом, где люди не поддержали этот переворот, – продолжил глава государства. – Крым, как известно, принял решение – люди пришли на референдум и проголосовали – вернуться в состав Российской Федерации. Естественно, мы не могли этого не поддержать, тем более что они подвергались опасности со стороны националистов и неофашистов. Я сейчас скажу, что есть полные подтверждения тому, что крымчане тогда были правы».

Владимир Путин обратил внимание на то, что власти в Киеве в последнее время начали всё активнее и активнее говорить о том, что Украину примут в НАТО.

«Если это страна НАТО, то в соответствии с договором об образовании этой организации все другие члены альянса должны поддерживать эту страну в случае военного конфликта, – указал он. – Крым российским, кроме нас с вами, никто не признаёт. Они проводят военные операции на Донбассе, так же полезут и в Крым, и тогда мы должны будем воевать со всей организацией НАТО. Это что такое? Последствия понятны или нет? Думаю, что для всех понятны.

Теперь заговорили о том, чтобы приобрести ядерный статус, то есть приобрести ядерное оружие. Мы не можем пройти мимо таких вещей, тем более что мы знаем, как так называемый Запад ведёт себя по отношению к России.

Во-первых, у Украины с советских времён есть ядерные компетенции, что касается обогащения ядерных материалов, они смогут организовать эту работу. Есть ракетные компетенции, один «Южмаш» чего стоит – создавал ракетную баллистическую технику межконтинентальной дальности для Советского Союза. Нарастят и сделают. А там из-за океана ещё и помогут это сделать. А потом скажут, что «мы ядерного статуса не признаём, это сделали они сами». Поставят эти комплексы под контроль, и с этой секунды, вот с этой самой секунды судьба России будет совсем иной. Потому что тогда нашим стратегическим противникам и не нужно даже иметь баллистические ракеты межконтинентальной дальности, вот здесь прямо будут держать нас на ядерной мушке, и всё.

Но как же мы можем пройти мимо всего этого? Это абсолютно реальные угрозы, это не какая-то ерунда надуманная. И ребята наши, которые там сейчас сражаются, жизни свои кладут. Они кладут жизни, сражаются за наше будущее, за будущее наших детей. Это совершенно очевидная вещь.

А люди, которые не хотят этого понять, особенно из числа сегодняшнего руководства, должны понять, что если дальше они будут продолжать делать то, что они делают, и уже тоже об этом говорил, они ставят вообще под вопрос будущность украинской государственности, и, если это произойдёт, это будет целиком и полностью на их совести».

Глава Российского государства рассказал, какие цели преследуются проведением специальной военной операции:

«Первое – конечно, защитить людей, которые проживают в Донбассе. Каким способом? Путём демилитаризации и денацификации Украины, придания ей нейтрального статуса. Почему? Потому что если нейтральный статус, то уже в НАТО не соберутся. А у них в конституции записано, что они идут в НАТО. Вы понимаете, в конституцию записали! <...>

То, что сейчас происходит, тоже очень важно. Смотрите, захватили в заложники иностранных граждан в Сумах, в Харькове – свыше шести тысяч молодых людей, студентов. Согнали на железнодорожный вокзал и держат уже третьи сутки. Послушайте, третьи сутки держат там ребят! Всем сказали. Донесли это до действующего руководства Украины – «да-да, конечно, сейчас всё сделаем». Донесли до лидеров ведущих европейских стран, я лично говорил, – «да-да, сейчас повлияем». Сказали Генеральному секретарю Организации Объединённых Наций – «да, сейчас разберёмся». Никто ничего не делает!

Ещё хуже относятся к тем людям, которых сами считают своими гражданами. Просто реально, впрямую прикрываются ими как живым щитом. В Мариуполе это происходит прямо сейчас, когда мы с вами разговариваем. Позвонили из правительства, из Киева, вышли на наших военнослужащих: предоставьте коридоры для выхода граждан. Конечно, наши тут же отреагировали – тут же! – приостановили даже боевые действия, смотрели, что происходит. Не выпускают никого. Вы понимаете, что делают? Никого не выпускают, прикрываются как живым щитом. Кто это? Конечно, неонацисты.

Мы фиксируем там уже и наличие боевиков с Ближнего Востока, из некоторых европейских стран. Мы знаем, речь их слышим в эфире. Применяют так называемые джихад-мобили – начиняют взрывчаткой автомобили и гонят на войска. Но ничего у них не получается и не получится. Кто они такие, если не неонацисты? Именно такими действиями они и разрушают свою страну и свою государственность.

Поэтому у нас одно из ключевых требований – это демилитаризация, то есть мы помогаем гражданам, жителям Донбасса, добиваясь нейтрального статуса Украины, добиваясь демилитаризации страны, потому что мы должны чётко и ясно понимать, какие вооружения, где находятся, под каким контролем.

Здесь разные варианты возможны, мы их сейчас обсуждаем, обсуждаем в том числе и с представителями киевского правительства в ходе переговорного процесса в Белоруссии. Спасибо президенту Лукашенко за то, что он организует эту работу и помогает вести эти переговоры. Наши предложения – на столе у группы переговорщиков из Киева. Надеемся, что они на это положительно отреагируют».

Участницы встречи подняли вопрос, касающийся слухов по поводу объявления военного положения, вызова резервистов...

Российский лидер развеял их опасения и дал соответствующие разъяснения: «Военное положение вводится в стране в соответствии с законом по указу президента, и он должен быть подтверждён решением Совета Федерации, в случае внешней агрессии, в том числе в конкретных районах проведения боевых действий. Но у нас такой ситуации нет и, я надеюсь, не будет. Это первое.

Второе – что касается особого положения. Существует несколько вариантов: военное положение, особое положение. Оно вводится тоже указом и по решению Совета Федерации в случае каких-то крупномасштабных внутренних угроз.

Есть ещё один режим – режим чрезвычайной ситуации. Он, как правило, вводится регионально, может вводиться и на всей территории страны в случае техногенных катастроф, природных катаклизмов и так далее. Слава богу, такого тоже нет. Мы не планируем вводить никакого особого положения на территории Российской Федерации. Не планируем, нет такой необходимости сегодня. <...>

Теперь по поводу военного положения. Повторяю ещё раз: вводится в случае внешней агрессии, военной угрозы. Надеюсь, такого не произойдёт, несмотря на безответственные заявления некоторых должностных лиц.

Сейчас мы слышим, что нужно сделать бесполётную зону над территорией Украины. Сделать это невозможно на самой территории Украины, можно только с территорий каких-то соседних государств. Но любое движение в этом направлении будет нами рассматриваться как участие в вооружённом конфликте той страны, с территории которой будут создаваться угрозы для наших военнослужащих. Мы в эту же секунду будем рассматривать их как участников военного конфликта, и уже всё равно, членами каких организаций они являются. Поэтому, надеюсь, понимание этого есть и до этого тоже не дойдёт.

Ребята наши, которые там сейчас сражаются, жизни свои кладут. Они кладут жизни, сражаются за наше будущее, за будущее наших детей

В этой операции принимают участие только профессиональные военные, офицеры и контрактники. Призывников нет ни одного, и мы не планируем это делать и не собираемся. Повторяю ещё раз, в этой операции принимают участие только мужчины, которые добровольно сделали для себя очень ответственный выбор в жизни – защищать Родину. Они выполняют эту задачу с честью. <...>

Кстати говоря, по ходу самой операции могу сказать. Много всяких, я знаю, домыслов. Правда, мне особенно и некогда с этим знакомиться, но докладывают, что много всяких разговоров по поводу того, что и как идёт. Все аналитики видят, что происходит, поэтому никакого секрета я вам здесь не раскрою. Можно было бы действовать поразному, можно было просто – кстати, отчасти ответ на ваш вопрос – помогать республикам Донбасса прямо на линии соприкосновения, на фронте, что называется, и просто нашей Российской армией подкрепить их. Но в этом случае с той стороны, имея в виду безоглядную поддержку со стороны Запада националистов и радикалов, с той стороны бесконечно шла бы поддержка материальными ресурсами, боеприпасами, техникой и так далее.

Поэтому наш Генеральный штаб, Министерство обороны пошли другим путём. Первое, что сделали, – уничтожили всю военную инфраструктуру. Не всю, частично, в основном склады с вооружением, боеприпасами, авиацию, системы ПВО. Системы ПВО, их устранение требует определённого времени – вы люди мирные, но всё-таки к авиации имеете отношение – их нужно вскрыть, потом поразить. Практически эта работа завершена. Отсюда и требование закрыть небо. Но реализация этого требования сопряжена с колоссальными и катастрофическими последствиями не только для Европы, но и для всего мира. Я думаю, что понимание этого у тех, кто на той стороне что-то там маракует, есть.

Поэтому пошли этим путём – абсолютно правильно, как оказалось. Спокойно наши военнослужащие работают, делают всё для того, чтобы обеспечить безопасность мирного населения.

К сожалению, эти бандиты, неонацисты людей не жалеют. Расстреливают даже своих военнослужащих, которые не хотят оказывать вооружённого сопротивления, – такие факты у нас тоже есть. Националисты, бандеровцы, неонацисты – по-другому не назвать – расстреливают своих военнослужащих. Почти в каждую более или менее часть внедрены эти националисты, по нескольку десятков человек, и действуют именно таким жестоким образом.

Но, повторяю, ни призывников, ни тех, кто призывается на сборы, – мы никого не используем и не собираемся использовать при проведении этой военной операции. Исхожу из того, что наша армия решит все стоящие перед ней задачи, ни на секунду в этом не сомневаюсь. Об этом говорит весь ход операции. Она идёт просто по плану, по графику, всё делается так, как и запланировал Генеральный штаб.

Что касается добровольцев и тех молодых людей, которые приходят в военкоматы, – мы благодарны им за этот патриотический порыв и желание поддержать страну, поддержать Вооружённые Силы. Наверное, сам факт того, что они приходят, уже имеет значение. Но их помощь пока не требуется, я уверен, и не потребуется».

Операция идёт просто по плану, по графику, всё делается так, как и запланировал Генеральный штаб

* * *

Теме ситуации на Украине было посвящено в выходные дни несколько телефонных разговоров Президента РФ. Так, Владимир Путин 6 марта информировал президента Турецкой Республики Реджепа Тайипа Эрдогана о ходе специальной военной операции по защите Донбасса, изложил принципиальные подходы и оценки в этом контексте, подробно разъяснил поставленные основные цели и задачи. Было подчёркнуто, что спецоперация идёт по плану и в соответствии с графиком.

При этом российские Вооружённые Силы делают всё возможное для сохранения жизни и обеспечения безопасности мирных граждан, точечные удары наносятся исключительно по объектам военной инфраструктуры. На этом фоне особой жестокостью и цинизмом отличаются действия националистических, неонацистских формирований, продолжающих интенсивные обстрелы Донбасса и использующих в украинских городах и населённых пунктах в качестве живого щита гражданских лиц, включая иностранцев, фактически взятых в заложники.

Подтверждена готовность российской стороны к диалогу с украинскими властями и с зарубежными партнёрами в целях урегулирования конфликта. Вместе с тем обращено внимание на бесперспективность любых попыток затянуть переговорный процесс, что используется украинскими силовиками для перегруппировки своих сил и средств. В этой связи подчёркнуто, что приостановка спецоперации возможна только в случае прекращения Киевом боевых действий и выполнения хорошо известных требований России.

В этот же день, 6 марта, по инициативе французской стороны состоялся телефонный разговор Владимира Путина с президентом Французской Республики Эммануэлем Макроном.

В связи с выраженной Эммануэлем Макроном обеспокоенностью по поводу обеспечения безопасности атомных электростанций на территории Украины Владимир Путин подробно проинформировал об устроенной украинскими радикалами провокации в районе Запорожской АЭС с задействованием диверсионной группы. Попытки переложить на российских военных ответственность за этот инцидент являются элементом циничной пропагандистской кампании. Российские войска во взаимодействии с украинским подразделением охраны и персоналом продолжают обеспечивать функционирование АЭС в штатном режиме, радиоактивный фон остаётся в норме – все эти факты были официально подтверждены МАГАТЭ. Физическая и ядерная безопасность станции надёжно защищена.

Российские Вооружённые Силы также контролируют Чернобыльскую АЭС. Всё это делается для того, чтобы исключить возможность организации украинскими неонацистами или террористами провокаций, чреватых катастрофическими последствиями.

Владимир Путин также информировал о состоянии дел на переговорах российской делегации с украинскими представителями. Выражена готовность к продолжению диалога при безусловном выполнении известных российских требований. Главное, чтобы украинская сторона серьёзно подошла к достижению договорённостей, реализация которых важна для прекращения боевых действий.

* * *

В понедельник, 7 марта, на территории Белоруссии в Беловежской пуще прошёл третий раунд российско-украинских переговоров. По их итогам глава российской делегации помощник Президента РФ Владимир Мединский заявил, что переговоры об урегулировании ситуации на Украине будут продолжены. «Наши ожидания от переговоров не оправдались, но мы надеемся, что в следующий раз сможем сделать более существенный шаг вперёд. Переговоры будут продолжены», – сказал он.

По словам Владимира Мединского, Россия надеялась подписать на переговорах с украинской делегацией хотя бы протокол, однако ничего подписать не удалось. «Мы приехали с большим набором письменных документов, мы уже взяли конкретные договоры, проекты и предложения, надеялись, что сегодня по части тех пунктов, о которых вроде бы уже договорились принципиально, можно будет подписать хотя бы протокол, однако украинская сторона все эти документы забрала на изучение домой, подписать что-то не смогла на месте, и сказали, что мы вернёмся к этому вопросу, наверное, на следующей встрече», – сообщил он.

«Мы сегодня [7 марта] долго обсуждали проблему гуманитарных коридоров, о которых договорились на прошлой встрече, которые абсолютно не работали по причине неисполнения украинскими вооружёнными силами на местах распоряжения их командования и их администрации. Мы поставили вопрос ребром. Надеемся, что начиная с завтрашнего дня эти коридоры наконец заработают. Украинская сторона дала нам в этом свои заверения», – отметил глава делегации РФ.

В свою очередь член делегации РФ, глава Комитета Госдумы по международным делам Леонид Слуцкий заявил журналистам, что четвёртый раунд российско-украинских переговоров состоится на территории Белоруссии в самое ближайшее время. «Не будем тешить себя иллюзиями, что на следующем шаге, через шаг, будет достигнут финишный результат. Это будет достаточно тяжёлая и последовательная работа», – добавил парламентарий.

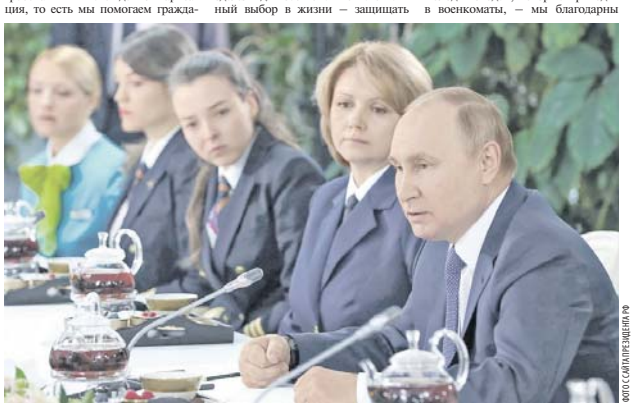

ФОТО: С САЙТА ПРЕЗИДЕНТА РФ

КРАСНАЯ ЗВЕЗДА
9 марта 2022 № 25

ЦЕЛЕНАПРАВЛЕННО

Вооружённые Силы России принимают беспрецедентные меры безопасности для защиты мирного населения

с 1 стр.

Начальник Национального центра управления обороной Российской Федерации генерал-полковник Михаил Мизинцев сообщил, что на большей части территории Украины сложилась катастрофическая гуманитарная ситуация, которая, к сожалению, стремительно ухудшается. Наиболее тяжёлое положение дел сохраняется в Киеве, Харькове, Сумах, Чернигове и Мариуполе, а также в ряде других населённых пунктов. В указанных городах налицо практически гуманитарная катастрофа.

С 10.00 8 марта 2022 года Российская Федерация объявила «режим тишины» и готовность обеспечить несколько гуманитарных коридоров.

К сожалению, из предложенных украинской стороне десяти маршрутов – по два из Киева, Чернигова, Сум, Харькова и Мариуполя, в том числе по одному из каждого города в Российскую Федерацию, а также по одному через подконтрольные киевским властям территории в Польшу, Молдавию, Румынию, официальный Киев подтвердил только один маршрут – из города Сумы через Полтаву далее на границу с Польшей.

Благодаря беспрецедентным мерам безопасности, предпринятым Вооружёнными Силами РФ, по указанному маршруту эвакуированы 723 человека, из них 576 граждан Индии, 115 – Китая, 20 – Иордании, 12 – Туниса.

Кроме того, Россией без участия украинской стороны за сутки из опасных зон различных районов Украины, а также Луганской и Донецкой народных республик эвакуированы 5334 человека, из которых 781 ребёнок, а всего с начала проведения специальной военной операции уже более 174 тысяч человек, из них 44 250 детей. Государственную границу Российской Федерации пересекли 20 033 единицы личного автомобильного транспорта, из них за сутки – 777.

Официальные киевские власти продолжают категорически отвергать все основные маршруты эвакуации из Киева, Чернигова, Сум, Харькова и Мариуполя на территорию Российской Федерации.

В российской базе данных с учётом истекших суток документально обработано уже 2 миллиона 541 тысяча 367 обращений по различным каналам связи от конкретных граждан Украины, а также иностранцев с просьбами спасти и эвакуировать их из 1917 населённых пунктов Украины.

Данная база содержит имена, фамилии и адреса этих людей, аудио- и видеопротоколы их панического состояния, душераздирающие рассказы о тяжёлой гуманитарной обстановке, об ужасах и зверствах, чинимых националистами, убийствах, физическом насилии, обысках и незаконных арестах.

Если бы у российской стороны было элементарное доверие к украинским властям, то можно было бы передать им эту базу данных для того, чтобы развеять домыслы о том, что якобы никто не хочет ехать в Российскую Федерацию. Но по понятным причинам Россия этого сделать не может. Как только база данных окажется в руках националистов, всех обратившихся за помощью украинских граждан ждут преследования, унижения, пытки и расстрелы, подчеркнул генерал-полковник Михаил Мизинцев.

«По этой же причине мы опасаемся передавать эти сведения представителям Организации Объединённых Наций, так как детальная информация о гражданах Украины может также попасть в руки националистам, – добавил он. – А ведь обладая этими объективными данными, представители ООН, перестали бы с высоких трибун голословно обвинять Россию в невыполнении гуманитарных обязательств, а также заявлять о якобы отсутствии украинцев и иностранных граждан, желающих выехать в Российскую Федерацию, как вчера официально заявил заместитель Генерального секретаря ООН по гуманитарным вопросам Мартин Гриффитс».

По словам Михаила Мизинцева, ответы на все эти вопросы, откуда берутся эти лживые заявления, очень просты для понимания. Официальные представители киевской власти и мэры городов получили строжайшие установки не допустить ни одной попытки эвакуации в Российскую Федерацию, то есть до граждан информацию о возможной эвакуации в Россию и создании для этого ежедневно гуманитарных коридоров просто не доводят.

Единственное, что киевский режим сумел сделать в этой обстановке более или менее организованно, так это бесконтрольно раздать радикальным группам стрелковое оружие и боеприпасы без каких-либо ограничений. В результате это оружие теперь работает против собственного народа для создания оборонительных рубежей из живых щитов, а также грабежей и насилия над мирным населением и иностранными гражданами. К сожалению, адекватной оценки происходящему ни коллективный Запад, ни Организация Объединённых Наций, ни ОБСЕ и другие международные организации до настоящего времени так и не дали.

Боевики батальонов территориальной обороны продолжают удерживать в заложниках в качестве живого щита более четырёх с половиной миллионов мирных граждан

Банды радикалов продолжают запугивать удерживаемых в городах мирных граждан, угрожая им убийством при попытках эвакуации в сторону России. Боевики батальонов территориальной обороны продолжают удерживать в заложниках в качестве живого щита более четырёх с половиной миллионов мирных граждан, а также около двух тысяч иностранцев, изъявивших желание уже сейчас эвакуироваться в безопасные места от ужасов и произвола, устроенных националистами.

Достоверно известно, что с начала специальной военной операции тысячи людей, в том числе иностранцев, готовы покинуть территорию Украины и выехать в Российскую Федерацию, но киевские власти наотрез отказываются их выпускать, опасаясь, что истинная правда о бесчинствах в отношении мирного населения со стороны неонацистов станет известна всему миру.

Эту информацию подтверждают, в частности, 17 жителей Мариуполя, которые 5 марта сумели самостоятельно, тайными тропами вдоль побережья Азовского моря, покинуть оккупированный националистами город. Они рассказали, что тысячи людей хотят выйти из города по гуманитарному коридору в направлении на восток, в сторону Российской Федерации, но нацисты жёстко пресекают любые попытки это сделать, вплоть до применения оружия на поражение. Такие же установки киевского режима доведены и беспрекословно выполняются неонацистами во всех населённых пунктах Украины, в первую очередь в Харькове и Сумах, блокируя переход беженцев в безопасные места на территорию Российской Федерации. «Нам непонятно, почему на все эти зверства гуманитарного характера никак не реагирует западный «цивилизованный мир», – отметил генерал-полковник Михаил Мизинцев.

С начала проведения специальной военной операции эвакуировано уже более 174 тысяч человек, из них 44 250 детей. Государственную границу Российской Федерации пересекли 20 033 единицы личного автомобильного транспорта

В Мариуполе неонацисты батальонов территориальной обороны применяют тактику террористов по ведению боевых действий. Прикрываясь мирными жителями как живым щитом, они размещают в многоквартирных жилых домах тяжёлое вооружение, при этом часть жителей насильно удерживают в этих домах. При эвакуации граждан Индии националисты, угрожая физической расправой с использованием оружия, запугивали иностранных граждан, отказывающихся эвакуироваться по небезопасным маршрутам в сторону западных границ Украины.

С целью деморализации мирных жителей и иностранцев в украинских СМИ появились сообщения о создании Киевом лагерей для граждан, не поддерживающих действующий режим, а также людей, не являющихся гражданами Украины. Радикалы проводят этнические чистки, вламываются в дома и квартиры гражданского населения, проводят проверку документов на улицах.

В Мариуполе любые попытки мирного населения и иностранных граждан выдвинуться в направлении мест сбора гуманитарных колонн жесточайшим образом пресекались вплоть до применения оружия на поражение. Кроме того, мэр города Сумы Лысенко Александр Николаевич и командир национального батальона официально заявили: «Никаких зелёных коридоров не будет, ни один мирный житель не выйдет в Россию, а те, кто попытается это сделать, будут расстреляны».

Налицо признаки никем не контролируемой агонии со стороны боевиков националистических батальонов, а также их пособников в должностях мэров и глав населённых пунктов практически по всей территории Украины, которая ещё подконтрольна нацистам.

Понимая, что их дни практически сочтены, националисты не брезгуют ничем, имеют место самые кошмарные преступления с их стороны, а самое страшное, что эти преступления направлены в первую очередь против мирных, никем и ничем не защищённых граждан, включая иностранцев.

«Нам достоверно известно, почему киевский режим всеми доступными и недоступными методами всячески препятствует выходу мирных граждан и иностранцев в Россию, а по сути, боится, что люди расскажут правду о беспределе и хаосе, унижениях и страданиях, а также геноциде, устроенном этим бесчеловечным режимом. Их бандитские нравы и действия в целом объяснимы, но только не со стороны здравого смысла. Речь идёт об угрозах, запугивании, шантаже, физическом насилии, применении оружия на поражение против мирных граждан и иностранцев», – отметил генерал-полковник Михаил Мизинцев.

Миллионы украинцев, тысячи иностранных граждан оказались, кроме того, и в информационной блокаде. Правду населению никто не говорит. Даже элементарное оповещение мирных граждан и иностранцев о возможности воспользоваться безопасными гуманитарными коридорами в сторону России цинично не проводится, а в эфир украинские СМИ выдают лживую информацию о том, что якобы Россия не предоставляет эти коридоры.

В МИНОБОРОНЫ РОССИИ ОТКРЫТ МНОГОКАНАЛЬНЫЙ ТЕЛЕФОН ГОРЯЧЕЙ ЛИНИИ СВЯЗИ +78001007707, КОТОРЫЙ КРУГЛОСУТОЧНО ОБЕСПЕЧИВАЕТ УСТОЙЧИВУЮ СВЯЗЬ С ОПЕРАТИВНЫМ ШТАБОМ

Официальные лица Киева продолжают обвинять российские Вооружённые Силы якобы в несоблюдении ими обещанного «режима тишины» и нагло врут представителям посольств иностранных государств в Киеве, Львове и Одессе, в других городах о невыполнении российской стороной условий по обеспечению безопасности гуманитарных коридоров. Это откровенная провокация, ложь и обман.

«По данному вопросу мы продолжаем интенсивно работать со всеми заинтересованными лицами и сегодня, как никогда, призываем ООН, ОБСЕ, Международный Комитет Красного Креста, всю мощь, весь потенциал ваших организаций направить на принуждение представителей преступных киевских властей к выполнению гуманитарных обязательств, закреплённых Женевской конвенцией», – отметил генерал-полковник Михаил Мизинцев.

В Харькове, Сумах и других городах зафиксированы многочисленные факты, когда обезумевшие от вседозволенности боевики националистических батальонов расстреливали мирных граждан, обвиняя их в пособничестве России.

В Мариуполе на первом этаже здания школы, расположенной на проспекте Свободы, националисты батальонов территориальной обороны устроили опорный пункт, установив тяжёлое вооружение на нижних этажах и разместив группы снайперов на крыше. При этом боевики прячутся за спины невинных граждан, насильно удерживая жителей ближайших домов в школе.

К России обратились свыше двух миллионов граждан Украины и иностранцев с просьбой об эвакуации. Но передать эту базу данных ООН наша страна не может, опасаясь, что она попадёт в руки ультранационалистов

Ну и совсем циничным выглядит свежая информация. Должностными лицами, с кем шло взаимодействие при подготовке гуманитарной операции, на информационном ресурсе опубликовано официальное сообщение о том, что выход мирных жителей сорван по вине Российской Федерации якобы из-за несогласованности маршрутов гуманитарных коридоров.

В это же время пункты пропуска на территории Польши, Словакии, Венгрии, Молдавии и Румынии оказались практически не готовы к приёму украинских беженцев, пытающихся найти защиту от террора, устроенного батальонами территориальной обороны. На пограничных переходах скопились пробки из легковых и грузовых автомобилей. Люди вынуждены бросать транспорт и идти пешком с тяжёлыми сумками. Очереди растянулись до 40 километров, а время прохождения превышает двое суток.

При этом на пунктах пропуска нет ни туалетов, ни воды, ни еды, отсутствуют пункты обогрева и медицинская помощь. Люди, многие из которых женщины с детьми, вынуждены сутками находиться на улице при минусовой температуре.

Зафиксированы многочисленные случаи физического насилия, грабежей, мародёрства в отношении украинских беженцев и иностранных граждан со стороны местного криминалитета, который, кроме того, за организацию беспрепятственного прохода требует уплаты мзды, достигающей полутора тысяч долларов США.

Введены различные ограничения на пропуск. В частности, на территорию Польши лица мужского пола в возрасте от 18 до 60 лет без разрешения от украинских военкоматов не допускаются. Но коррумпированные пограничники за взятку до пяти тысяч долларов предлагают беспрепятственно пересечь границу.

После пересечения границы беженцы сталкиваются с многочисленными проблемами, связанными с отсутствием элементарных условий размещения и отдыха. В сопредельных государствах для их размещения предусмотрены палаточные лагеря без каких-либо удобств...

В это же время российской стороной на освобождённых территориях создаются все необходимые условия для мирной и безопасной жизни, обеспечивается беспрепятственный доступ населения к гуманитарной помощи.

Более 9 тысяч пунктов временного размещения продолжают штатно функционировать в субъектах Российской Федерации. С каждым прибывающим в Россию организована индивидуальная работа.

Продолжается накопление гуманитарной помощи на пунктах сбора, уже накоплено свыше 15,5 тысячи тонн.

На Украину, как сообщил 8 марта генерал-полковник Михаил Мизинцев, доставлено 946 тонн гуманитарного груза, проведено 132 гуманитарные акции в населённых пунктах Запорожской, Киевской, Харьковской, Херсонской и Черниговской областей, а также в Донецкой и Луганской народных республиках, в том числе за истекшие сутки проведены 22 гуманитарные акции, в ходе которых мирному населению освобождённых районов передано 64 тонны предметов первой необходимости, медикаментов и продуктов питания.

В Минобороны России открыт многоканальный телефон горячей линии связи +78001007707, который круглосуточно обеспечивает устойчивую связь со всеми структурами, включая посольства иностранных государств и всех без исключения иностранных абонентов, в том числе международные организации (ООН и ОБСЕ). Звонок любого гражданина из любой точки мира, в том числе из Украины, будет принят, обработан и реализован в соответствии с запросом.

ОПЕРАТИВНО

Своих в беде не бросаем

Безопасность колонн с гуманитарными грузами обеспечивают российские военнослужащие

Александр ПИНЧУК ★

Российская армия и МЧС РФ продолжают доставлять гуманитарную помощь в различные города Украины, освобождённые от националистических вооружённых формирований. Во многих областях страны ситуация остаётся сложной, а где-то близка к гуманитарной катастрофе.

В Харьковскую область для помощи местным жителям доставлена гуманитарная помощь из Тульской области. Безопасность гуманитарной колонны обеспечили российские военнослужащие. Через пограничный пункт в Белгородской области была доставлена партия гуманитарного груза общим объёмом свыше 120 тонн.

Груз включает продукты питания, бутилированную питьевую воду, медикаменты, а также одежду и спальные принадлежности. Весь гуманитарный груз был передан жителям населённых пунктов Харьковской области – женщинам, детям, а также пожилым людям.

Местные жители, которые пришли за гуманитарной помощью, просили, чтобы включили электричество хотя бы на пару часов. Однако подстанция повреждена огнём ВСУ.

– Нам всё время по радио говорят, что нам поможет Европа, передадут военные самолёты. Мы запуганы, поэтому боимся с кем-либо разговаривать, – сказали жители населённого пункта в Харьковской области.

Из Республики Крым в город Мелитополь, расположенный на юге Запорожской области Украины, для оказания помощи местному населению доставлена партия гуманитарного груза общим объёмом свыше 110 тонн. Груз включает продукты питания: крупы, мясные и рыбные консервы, кондитерские и хлебобулочные изделия, конфеты и другие сладости, бутилированную питьевую воду.

Безопасность гуманитарной колонны обеспечили российские военнослужащие.

Весь гуманитарный груз был передан главе городской администрации Мелитополя для дальнейшего распределения и раздачи в социальные учреждения и жителям города, а также населению близлежащих населённых пунктов.

Магазины в Мелитополе почти не работают, очередь огромная. Народ в основном за то, чтобы всё «устаканилось». И ситуация, когда пенсия 2500 гривен, а за коммуналку отдают 1700 гривен, никого не устраивает. «Как жить на оставшиеся гроши?» – задаются вопросом местные жители и явно ждут перемен к лучшему.

В Луганск прибыл первый гуманитарный конвой из России с целью оказания помощи жителям освобождённых от киевской оккупации территорий. Гуманитарный груз был собран небезразличными к судьбе Донбасса жителями Воронежской области России. Поэтому особую благодарность за переданный нуждающимся жителям ЛНР груз представители Народной милиции выразили губернатору Воронежской области Александру Гусеву.

Напомним, что в соответствии с распоряжением Президента Российской Федерации со 2 марта 2022 года федеральными органами исполнительной власти, государственными корпорациями и организациями,

а также органами исполнительной власти субъектов Российской Федерации организована работа по сбору и доставке гуманитарной помощи населению Донецкой и Луганской народных республик и Украины.

Мусульмане Крыма направили 24 тонны гуманитарной помощи жи-

телям Херсонской области. Первую партию груза направили в Геническ. Это 20 тонн муки и 4 тонны продовольствия: крупы, детское питание, памперсы для детей, медикаменты и другие средства первой необходимости. Груз уже отправили в сёла, ветеранские организации и остальным нуждающимся.

«Мы, как соседи, должны друг другу помогать. Именно в такие моменты, когда нужно подставить плечо, Крым всегда поможет своим соседям. Это позиция главы нашей Республики, и мы всесторонне будем помогать», – заявил советник главы Республики Крым Эрвин Мусаев.

Вчера русская гуманитарная колонна вошла в город Липцы Харьковской области. В приграничье гуманитарная катастрофа, но завезти помощь раньше не могли из-за действий украинских ДРГ. «Сейчас их зачистили, спасибо парням. За тёплый приём, чай и спальник, отдельный респект от меня лично», – говорит один из российских добровольцев.

Из Ростова-на-Дону в Луганск для оказания помощи местному населению доставлена очередная партия гуманитарного груза общим объёмом более 130 тонн. Привезли продукты питания: крупы, мясные и рыбные консервы, кондитерские и хлебобулочные изделия, конфеты и сладости, бутилированную питьевую воду. Гуманитарная помощь будет оказана жителям освобождённых районов, нуждающимся и пострадавшим от боевых действий.

Более 140 тонн гуманитарной помощи доставлено в Херсонскую область Украины при содействии российских военнослужащих, сообщили в пресс-службе Черноморского флота. В Херсоне украинские националисты пытались устроить провокации и запугивать людей при раздаче гуманитарной помощи из России, сообщили в Минобороны РФ.

6 марта в Бердянске Запорожской области Вооружённые Силы России раздали гуманитарную помощь мирному населению.

Жители наукограда Обнинска, а также предприятия города принимали активное участие в сборе гуманитарной помощи беженцам из Донецкой и Луганской народных республик. И как сообщают в Клубе ветеранов, где проводился сбор, первый груз практически готов к отправке.

Доставлена гуманитарная помощь и для жителей освобождённого от ВСУ посёлка Бугас. Продуктовые наборы, предметы первой необходимости, питьевая вода. В дальнейшем ожидается отправка очередных гуманитарных грузов.

Первая партия гуманитарной помощи из Санкт-Петербурга отправлена в Ростовскую область для жителей Донбасса. Об этом сообщила в понедельник пресс-служба городской администрации.

«Со склада Центра международных гуманитарных связей правительства Санкт-Петербурга волонтёры Красного Креста отправили в центр распределения гуманитарной помощи в Ростовской области первую партию – 3,8 тонны», – говорится в сообщении.

Как отметили в пресс-службе Смольного, чаще всего петербуржцы приносят в центр сбора гуманитарной помощи детское питание, игрушки и канцелярские принадлежности для школьников, памперсы и пелёнки, а также предметы гигиены. В пункт приёма, расположенный в доме № 30 по Большой Монетной улице, вещи принесли уже более 640 человек. В понедельник открылись три дополнительные точки сбора в Кадетском корпусе Следственного комитета на набережной реки Мойки, 13, в Университете промышленных технологий и дизайна на Вознесенском проспекте, 46 и в Лесотехническом университете имени С.М. Кирова в Институтском переулке, 5, литера Б.

ФОТО: ТАСС

Центру сбора гуманитарной помощи помогают 50 волонтёров Красного Креста. Они занимаются приёмом, учётом, сортировкой, упаковкой и погрузкой собранных вещей и продуктов питания.

Два ямальских большегруза с гуманитарной помощью для жителей Донбасса прибыли к месту назначения. Как сообщили в региональном отделении партии «Единая Россия», это почти 2300 коробок с продуктами питания, детской канцелярией, средствами гигиены, собранные ямальцами.

Сбор гуманитарной помощи для жителей Донецкой и Луганской республик начался на Ямале 22 февраля. Только за первую неделю в пункты, открытые «Единой Россией», северяне принесли 35 тонн товаров первой необходимости. Акция продолжается.

«Сбор вещей первой необходимости не останавливается. В помощь семьям, пребывающим сейчас в пунктах временного размещения, готовим новую машину на отправку», – отметила руководитель волонтёрского центра партии «Единая Россия» на Ямале Анастасия Казанцева.

Ещё в конце февраля Мордовская региональная организация «Объединение семей с детьми «Много дети» объявила о старте работы пункта приёма гуманитарной помощи для переселенцев из Донбасса. Инициатором акции поддержки эвакуированных стала депутат Госдумы России от Мордовии Юлия Огглоблина.

«Неравнодушные жители города и республики, а также представители различных организаций в течение недели приносили в наш пункт одежду, обувь, игрушки, предметы первой необходимости, постельные принадлежности, – рассказала руководитель «Много дети» Наталья Котельникова. – Мы принимали помощь, сортировали и подготавливали её для адресатов. И вот уже 3 марта из нашего офиса к месту назначения отправился первый автомобиль с гуманитарной помощью для переселенцев. Большое спасибо всем участникам акции, всем неравнодушным!»

Пункт приёма гуманитарной помощи продолжает свою работу по адресу: г. Саранск, ул. Терешковой, д. 24, пом. 2.

Глава еврейской общины Ростова-на-Дону Михаил Потапов сообщил об успешной отправке крупной партии гуманитарной помощи для беженцев и пострадавших мирных жителей.

«В общей сложности сообщается о более чем шести тоннах гуманитарной помощи. Из них пять с половиной тонн составляют продукты питания с долгим сроком хранения – консервы, масло, мука, крупы, сладости, соки. Остальной объём включает питьевую воду, бытовую химию и средства личной гигиены», – информировала в понедельник пресс-служба Федерации еврейских общин России (ФЕОР).

Перечень всего необходимого был составлен на основании рекомендаций администрации Ростовской области. В дальнейшем все продукты были получены в синагоге Ростова-на-Дону и отправлены в распределительные центры Российского общества Красного Креста.

Президент ФЕОР Александр Борода отметил особую важность поддержки нуждающихся. «В наших силах, в силах каждого человека оказывать поддержку ближним, показывать пример человеколюбия, сострадания и уважения, – сказал он журналистам. – И мы видим, как в организации оказания помощи участвует не только государство, фонды и религиозные организации, очень много волонтёров и частных дарителей, что, безусловно, свидетельствует о том, что градус неравнодушия и доброты в нашем обществе высок».

Красный Луч в ЛНР получил гуманитарную помощь из Башкирии. Гуманитарный груз был направлен для жителей города по распоряжению главы РБ Радия Хабирова.

Именно рядом с этим городом легендарная 112-я Башкирская кавалерийская дивизия под командованием генерал-майора Мингали Шаймуратова в годы Великой Отечественной войны сражалась с фашистами.

Напомним, в ЛНР и ДНР со всей Башкирии было доставлено 75 тонн гуманитарной помощи, включая тёплые вещи, продукты питания, постельные принадлежности и другое.

ТРЕВОЖНО

Националисты используют население как живой щит

Украинские националистические формирования по-прежнему пресекают попытки выхода мирных жителей по гуманитарным коридорам

Виктор ХУДОЛЕЕВ ★

Жители Харьковской области, которые вырвались в Белгородскую область, в своих рассказах подчёркивают, что при движении по территории, контролируемой российскими войсками, никаких проблем не было, их везде пропускали и даже сопровождали пограничники. В свою очередь, выбравшиеся из Мариуполя рассказывают об использовании националистами мирных жителей в качестве живого щита. С большими трудностями и с риском для жизни пересекают беженцы и один из погранпереходов границы Белоруссии. Вот что они говорят.

– Нигде никого нет, всё везде закрыто. Из дома выйти вообще нельзя. Шансов оставаться там – никаких, – рассказала женщина с несколькими маленькими детьми на пункте пропуска Нехотеевка.

– Как сюда доехали? Нормально, везде пропускали. На пункте пропуска Нехотеевка пропустили без очереди, потому что три месяца одному ребёнку, второму – год и 10 месяцев, – поделился молодой мужчина.

– Маленький ребёнок – ему каша нужна, а всё закрыто. Коровы не доятся... Мосты повзрывали, и всё перерезано, – отметила молодая женщина с ребёнком.

– Там просто ад. Больше некуда было ехать, только сюда, – сказал мужчина средних лет.

– Ехали и молились. Слава Богу, доехали. Два колеса пробили, но ехали колонной, поэтому справились, помогали друг другу. В селе никто ничего не знает, связи нет. Все в недоумении, что делать. Ехать тоже было страшно. Но собрались, потому что так бомбили... и мы пошли на риск, начали выезжать, – поделился молодой мужчина, который вырвался со своей семьёй.

– Нашу колонну из 12 машин сопровождала пограничная машина до пункта пропуска... В пять утра начали бомбить, загорелись дома, стёкла повыбивало, дым в разных местах села... Летит со стороны Украины, разрываются «Грады»... Они стараются стать в огородах, рядом, чтобы ответка пришлась по домам, – рассказали пожилые мужчины в машине.

– Хорошего было мало. Пенсия маленькая. Лекарства, коммуналка, газ, свет – и её нет... Они стрельнут из огорода, а ребятам из России надо же ответить. Вот так и зацепляют дома. Вчера на моей улице как раз два дома и сгорело. «Айдар», «Азов» – они самые ярые... Выступали по телевидению: «Мы вам будем вены резать». Вот мы и уехали... Но ваша военная полиция говорит, что скоро, через три-четыре дня всё восстановится, будет работать администрация, – поделился пенсионер.

– Не дают выйти, не дают зайти. Сидите дома, говорят. Получается как в плену, как живой щит используют. Эвакуировали российские военные, спасибо им. Обстрел был, рядом снаряды летели, еле выбрались, очень страшно всем было, тяжело, особенно тем, кто с детьми, – рассказал беженец из Мариуполя.

– Огонь ведётся из жилых домов, это в окна видят все люди. Ездят танки, «Грады», есть миномёты. Людей не выводят. Много людей с детьми сидят в подвалах. Когда Россия дала коридор, мы пошли. Когда мы выходили по дороге, стреляли сзади украинская армия, националистические формирования. Спереди не стреляли. Мы зашли на брошенный украинский блокпост, там никого не было, метров 100 прошли в российскую сторону, и начала сзади артиллерия стрелять... Лежали полтора часа, не шевелясь, и когда уже замёрзли, побежали... В городе никто не знает про гуманитарные коридоры. Я вот соседям сказал. Власти ничего не говорят, связи нет, радио нет, оповещения нет, – рассказал Константин Медведев, выбравшийся живым с проспекта Победы Мариуполя.

– Нас обстреливали, дом разрушен, муж погиб. Его не могли вынести, три дня он лежал в доме. Те, что нас выводили, сказали, что похоронят, где – потом узнаешь. У меня ребёнок остался на том конце города. Я не знаю, что с ней, жива ли она. Я не знаю, почему прикрываются мирными гражданами, как пушечное мясо мы, – отметила выбравшаяся живой женщина из Мариуполя.

– Нас использует как живой щит украинская армия. Стреляли по гражданским, по детям. Четыре дня назад с мужем и ребёнком вышли из подвала, так как сказали, что в Ляпино всё тихо. И по нам сразу открыли огонь со стороны церкви. Но российские военные нам помогли, вывели, – рассказала беженка из Мариуполя.

«Огонь ведётся из жилых домов, это в окна видят все люди. Ездят танки, «Грады», есть миномёты. Людей не выводят. Много людей с детьми сидят в подвалах. Когда Россия дала коридор, мы пошли»

– Выводили нас под пулями, с высоток стреляли... Кто? Нам же ничего не говорят. Нас вытаскивали, женщин, мужиков лежачих тащили... В нашу группу ничего не попало, а вот в других... постреляло, – поделилась беженка из Мариуполя.

С вечера понедельника украинские беженцы начали пересекать один из погранпереходов границы Белоруссии.

«С 20 часов вечера 7 марта на погранпереход «Александровка» Наровлянского района Республики Беларусь обратились 47 граждан Украины, все из города Гостомеля (около Киева)», – сообщило госагентство БелТА со ссылкой на данные ресурса «Гомельщина. Официально».

«Семьи с маленькими детьми, пожилые люди рассказывают: устали бояться, жить в подвалах», – говорится в сообщении.

До белорусской границы беженцам по гуманитарному коридору помогли добраться российские военные. К утру тех украинских мигрантов, кого не встретили родные и знакомые, расселили в гостиницы Наровли и Мозыря. В настоящее время решаются вопросы оформления регистрационных документов тем, кто останется в Белоруссии, и организации дальнейшего транзита для тех, кто едет в третьи страны.

В Мозырскую городскую больницу российскими военнослужащими доставлена гражданка Украины с проникающим огнестрельным ранением грудной клетки и повреждением лёгкого (на снимке).

Женщина рассказала, что, как и многие другие семьи, бежала из Киева. Вместе с мужем и дочкой они находились на даче в Макаровском районе Киевской области. Вечером 5 марта их семья подверглась нападению вооружённых мародёров, в результате которого муж был убит, а сама женщина получила ранение.

Дочка женщины добралась до российских военнослужащих, которые, откликнувшись на мольбы ребёнка, своевременно пришли на помощь. В результате пострадавшей была оказана первая медицинская помощь, и женщина вместе с дочерью была эвакуирована на территорию Республики Беларусь в медпункт в лагере под городом Ирпень, после оказания очередной медицинской помощи доставлена в городскую больницу Мозыря. Сейчас женщина проходит лечение. По словам врачей, её жизни ничего не угрожает. Дочка находится рядом.

– Так как всё происходило вблизи городов, был отключён свет в деревне, – начала свой рассказ раненая женщина. – Не было отопления. Нельзя было зарядить телефон. Вроде всё было спокойно, никаких военных не было. Муж вышел к соседке, к колодцу воды набрать... И его расстреляли два человека. Это были не военные... Оружия сейчас достаточно, раздают всем. Они постреляли окна, пытались залезть в наш дом. Я с ребёнком пряталась. Когда они обстреливали дверь, одна пуля попала в меня, навылет прошла... Потом Саша, дочка, через окно вышла к соседям, там уже были военные. Меня вытащили через окно – дверь не смогли открыть, принесли в их лагерь. Ребёнок в это время остался у соседей. Потом меня перенесли в другой лагерь, где прилетает вертолёт, чтобы доставить в больницу, потому что на месте не могли определить полностью характер ранения, есть ли осколки. Вечером, перед тем как посадить в вертолёт, солдаты привели ко мне ребёнка...

ДОКАЗАТЕЛЬНО

Сеть опасных биолабораторий действовала у наших границ

с 1 стр.

– Работы велись по трём основным направлениям. В первую очередь, это мониторинг биологической обстановки. Как заявляет Пентагон, в предполагаемых районах размещения воинских контингентов государств блока НАТО, – отметил начальник войск РХБ защиты. – Второе направление – сбор и вывоз в США штаммов опасных микроорганизмов. Третье – научно-исследовательские работы по изучению потенциальных агентов биологического оружия, специфичных для данного региона, которые имеют природные очаги и способны передаваться человеку.

В качестве примеров генерал-лейтенант Игорь Кириллов привёл следующие факты. С 2021 года Пентагон реализует проект «Диагностика, наблюдение и предотвращение зоонозных заболеваний в вооружённых силах Украины» с объёмом финансирования 11,8 миллиона долларов. А в 2020–2021 годах министерство обороны Германии проводило на территории Украины изучение возбудителей Конго-Крымской геморрагической лихорадки, лептоспироза, менингита, хантавирусов в рамках реализации украино-германской инициативы по обеспечению биологической безопасности на внешних границах Евросоюза.

Генерал-лейтенант Игорь КИРИЛЛОВ.

– Под предлогом испытаний средств лечения и профилактики коронавирусной инфекции с Украины в НИИ имени Уолтера Рида сухопутных войск США вывезено несколько тысяч образцов сыворотки больных, в первую очередь относящихся к славянскому этносу, – заявил Игорь Кириллов. – При этом деятельность биологических лабораторий, активность которых мы отмечаем с 2014 года, и реализуемая Соединёнными Штатами программа так называемого реформирования украинской системы здравоохранения, привели к неуправляемому росту заболеваемости особо опасными и экономически значимыми инфекциями.

Так, на территории Украины фиксируется рост числа случаев краснухи, дифтерии, туберкулёза. Заболеваемость корью увеличилась более чем в 100 раз. Всемирная организация здравоохранения объявила Украину страной с высоким риском вспышки полиомиелита.

Кроме этого, в военном ведомстве считают, что в 2007 году штамм африканской чумы свиней с повышенной контагиозностью был сконструирован в грузинской биолаборатории, подведомственной Пентагону. Его распространение нанесло существенный экономический ущерб ряду государств, в том числе Украине и Польше, и исключило их из ряда экспортёров свинины.

Как подчеркнул генерал-лейтенант Игорь Кириллов, Управление начальника войск РХБ защиты Вооружённых Сил Российской Федерации постоянно анализирует биологическую обстановку на территории Украины.

– По нашим данным, происходит экстренное сворачивание биологических программ. Проанализированные документы подтверждают, что министерство здравоохранения Украины поставило задачу начиная с 24 февраля полностью уничтожить биоагенты, находящиеся в лабораториях. При этом анализ инструкции должностным лицам лабораторий свидетельствует о том, что порядок ликвидации коллекций направлен на их безвозвратное уничтожение, – заявил Игорь Кириллов, допустив, что, по всей видимости, всё необходимое для продолжения реализации военно-биологической программы уже вывезено за территорию Украины.

МІНІСТЕРСТВО ОХОРОНИ ЗДОРОВ'Я УКРАЇНИ

вул. М. Грушевського, 7, м. Київ, 01601, тел. (044) 253-61-94, E-mail: mozu@moz.gov.ua, web-http://www.moz.gov.ua, код ЄДРПОУ 00012925

Від _____ 20__ р. № _____ На № _____ від _____ 20__ р.

ДУ «Центр громадського здоров'я МОЗ України»

ДУ «Український науково-дослідний протичумний інститут ім. І.І. Мечнікова МОЗ України»

Обласні, Київський міський центри контролю та профілактики хвороб МОЗ України

Житомирський обласний та на виїзд транспорту лабораторні центри МОЗ України

Міністерство охорони здоров'я України у зв'язку з введенням з 24 лютого 2022 року воєнного стану в Україні відповідно до Указу Президента України від 24.02.2022 № 64/2022, просить забезпечити екстрене знищення біологічних патогенних агентів, які використовуються для забезпечення системи управління вжитто лабораторних досліджень у порядку, що додається.

Додаток: на 2 арк. в 1 прим.

Міністр Віктор ЛЯШКО

Ігор Поворозник 096-735-07-28

26-04/5020-22 від 24.02.2022

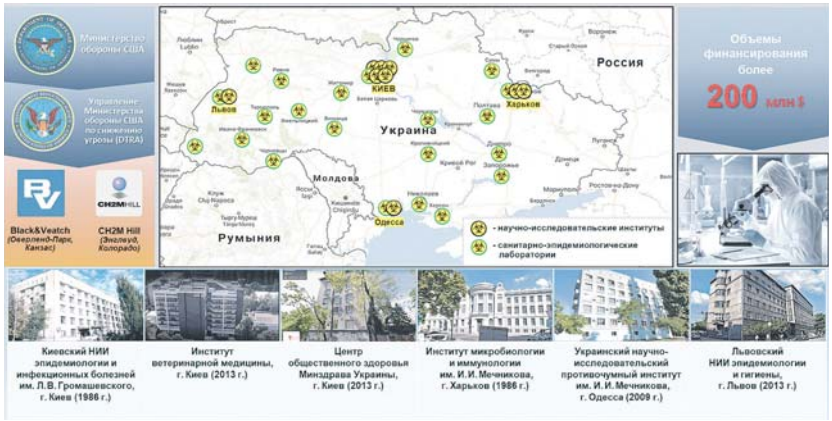

Инфраструктура финансируемых США биологических лабораторий на территории Украины.

На территории Украины сформировалась целая сеть из более чем 30 биологических лабораторий, которые можно разделить на научно-исследовательские и санитарно-эпидемиологические

– Анализ актов уничтожения показывает проведение работ с возбудителями чумы, сибирской язвы и бруцеллёза во Львовской биолаборатории, возбудителей дифтерии, сальмонеллёза и дизентерии в лабораториях Харькова и Полтавы. Вот некоторые из них: только во Львове было уничтожено 232 ёмкости с возбудителем лептоспироза, 30 – с туляремией, 10 – с бруцеллёзом, 5 – с чумой. Всего более 320 ёмкостей. Номенклатура и избыточное количество биопатогенов свидетельствуют о работах, проводимых в рамках военно-биологических программ, – пояснил он, отметив, что кураторы из Пентагона понимают, что если данные коллекции попадут к российским экспертам, то с большой долей вероятности будет подтверждено нарушение Украиной и США Конвенции о запрещении биологического и токсинного оружия, а именно проведение работ по усилению патогенных свойств микроорганизмов с использованием методов синтетической биологии. Только этим можно объяснить спешку, с которой проводилось ликвидационное мероприятие.

По словам начальника войск РХБ защиты, озвученные данные – лишь фактура небольшой части документов. Работу в данном направлении военные специалисты продолжают и будут информировать общественность о её результатах и далее.

ВДОХНОВЛЯЮЩЕ

«Za вами – вся Россия!»

с 1 стр.

РАБОТАЙТЕ, БРАТЬЯ!

По всей России проходят массовые акции в поддержку армии, в поддержку решений и действий руководства государства.

В Москве и Московской области состоялся «Автопробег-Z»: на одном только МКАД колонна растянулась на 12 километров! Машины с российскими флагами дружно проследовали по Можайскому шоссе и Садовому кольцу столицы. Завершилась акция возложением цветов на Поклонной горе.

В Кировской области автопробег организовали местные отделения Всероссийской общественной организации ветеранов «Боевое братство» и ДОСААФ России. Участники акции наклеили на машины знак Z, а во главе автоколонны красовалась флаги с надписями «Za вами – вся Россия!».

Автопробег в поддержку российских Вооружённых Сил прошёл в Омске. В нём приняли участие не менее сотни автовладельцев.

«Парням, воюющим сегодня за мир без нацизма, важно понимать, что страна с ними, – говорили участники акции. – Мы ждём их с победой. Пусть всё идёт по плану. Пусть все вернутся домой».

В Ярославле автопробег по улицам города прошёл под песню из фильма «Белорусский вокзал» «Десятый наш десантный батальон». Пронзительная и одновременно героическая композиция из легендарной киноленты звучала из колонок авто и в исполнении участником акции.

В Екатеринбурге автомобильный пробег прошёл под флагами России и Донецкой и Луганской народных республик. Участие в акции принял прославленный российский гонщик – победитель ралли «Дакар» Сергей Карякин. Сергей знаменит тем, что является единственным представителем нашей страны, успешно выступавшим в сложнейшем в мире ралли-марафоне сразу в двух категориях – квадроциклов и мотовездеходов.

В Самаре участники автопробега сначала выстроили машины в форме знака Z, развернув при этом флаги России, а затем проехали колонной через весь город. Неравнодушные горожане сегодня активно высказывают мнение в соцсетях под хештегами #СвоихНеБросаем, #МыВместе.

Маршем патриотов назвали свою акцию участники автопробега в Новосибирске. На авто они наклеили знаки Z, а по ходу движения колонны скандировали лозунги в поддержку армии России. В конце маршрута участники мероприятия возложили цветы к Монументу Славы.

Более трёхсот человек приняли участие в автопробеге в Твери. Колонна из 130 авто с российскими флагами проехала по основным улицам областного центра – от улицы Салтыкова-Щедрина до площади Победы. Там состоялось возложение цветов к обелиску Победы.

Автопробег, организаторами которого выступили Федерация бокса Татарстана, общественные организации ветеранов-пограничников, участников боевых действий, воинов-десантников, прошёл в Казани.

«Мы не имеем морального права оставаться в стороне, когда вся Россия борется за своё будущее, – заявили участники акции. – Нашим парням на передовой нужна любая поддержка, в первую очередь – моральная. Наша цель – выразить поддержку российским Вооружённым Силам, донести до широкой общественности, в том числе мировой, что народ и армия России едины».

В Пензе организаторы местного автопробега откровенно признали, что не ожидали такого внушительного количества участников.

«Никто никого не просил, не заставлял, просто кинули клич в социальных сетях – и вот сколько народа собралось, – рассказал Андрей Рыжонкин, один из инициаторов акции. – Это крик души простых людей. Я приятно удивлён».

«Своим мероприятием мы хотим ещё раз подчеркнуть, что все действия главы нашего государства правильные, – подчеркнул глава областной федерации фитнес-бокса Антон Маклаков. – Автопробегом мы решили поддержать бойцов, которые, не щадя жизни, защищают сейчас нашу Родину».

Честный разговор с жителями региона продемонстрировал губернатор Кемеровской области Сергей Цивилёв. Учитывая, что с начала военной спецоперации в информационном поле распространяется много слухов, большинство из которых – фейки, он встретился с родными военнослужащих и ответил на самые злободневные вопросы. Стоит отметить, что ранее глава Кузбасса распорядился изменить наименование региона в официальных документах на КуZбасс. Поддержка людей в погонах для губернатора – во многом личная позиция, ведь он является офицером запаса: после окончания высшего военно-морского училища служил в Вооружённых Силах, со службы уволился в воинском звании капитана 3 ранга.

Парням, воюющим сегодня за мир без нацизма, важно понимать, что страна с ними. Мы ждём их с победой

ЭСТАФЕТА МИРА, ДОБРА, ЕДИНСТВА

В Нальчике активисты молодёжных объединений организовали и провели флешмоб на площади Согласия перед Домом Правительства Кабардино-Балкарской Республики. Местная молодёжь оказалась неравнодушной к событиям в стране и мире. Ребята, облачённые в футболки с портретами Владимира Путина и с буквой Z на груди, подняли над собой флаги России и Кабардино-Балкарии и хором скандировали: За наших! За мир! Россия – вперёд! За Путина!

– Мы полностью согласны с решением президента нашей страны Владимира Путина и выражаем поддержку жителям Луганской и Донецкой народных республик и Российской армии, которая сейчас участвует в специальной военной операции, – сказала участница акции Эльмира Гыну. – Мы не можем не выйти и не поддержать наших солдат, нашу армию и в целом нашу страну. Только объединившись, мы сможем защитить мирных жителей от войны, противостоять агрессии Запада и отстоять нашу Родину!

В Башкирии в акциях поддержки участвуют все от мала до велика. Так, ученики средней школы села Янгантау Салаватского района выстроились всем классом в форме звезды. Построившие такую же фигуру ребята из Мечетлинского района республики скандировали лозунг «Вместе мы сила!». Похожие акции провели школьники Хайбуллинского, Балтачевского, Караидельского районов. А ученики школы села Акъяр, выстроившиеся в звезду, взяли в руки красные воздушные шары.

Поистине героическое поведение продемонстрировал молодой российский спортсмен Иван Куляк, выступивший на этапе Кубка мира по спортивной гимнастике в столице Катара Дохе. На церемонию награждения (а наш гимнаст по итогам выступлений на параллельных брусьях занял второе место) он вышел с самодельным знаком Z, прикреплённым к спортивной форме.

«Знак Z означает «За победу», «За мир», – позже признался Иван. – Я считаю, что поступил так, как должен был. Я показал свою позицию. Как спортсмен, я всегда буду бороться за победу и выступать за мир».

Интересно, что со стороны Международной федерации гимнастики уже инициировано расследование в отношении российского спортсмена. При этом откровенно хамское поведение гимнастов Украины никого из спортивных функционеров не волновало, а украинские спортсмены, по признанию того же Ивана Куляка, скандировали на помостах провандеровские лозунги, кутались в украинские флаги, оскорбительно высказывались в адрес россиян.

«Они (украинцы. – **Ред.**) начали всю эту политику и всю эту движуху, а я просто взял и наклеил Z на форму после того, как они стали себя так вести», – признался гимнаст из России.

В Тульском учебно-методическом центре «Авангард» в эти дни состоялся очередной этап юнармейской «Эстафеты добра». Был организован настоящий праздник для эвакуированных в Россию детей из ДНР и ЛНР, в том числе устроен творческий вечер, на котором свои номера представили самодеятельные коллективы «Юные патриоты» и «Арт-Экспресс».

«Ребятам из Донбасса я желаю никогда не останавливаться на достигнутом, развиваться и становиться с каждым днём только лучше, – подчеркнул начальник Главного штаба «Юнармии» Никита Нагорный. – Только труд, стремление к высоким результатам, совершенствование навыков позволят добиться высоких результатов».

Акция «Эстафета добра», которая, по задумке её организаторов, должна объединить 15 российских городов, стартовала в начале марта в подмосковном Солнечногорске, а завершится в Донецке и Луганске. Мероприятия пройдут в музеях, парках, учебно-методических центрах «Авангард». Будут проводиться интерактивные программы, пройдут экскурсии по музейным комплексам. Всё это для ребят, приехавших к нам в страну из Донбасса.

ВДОХНОВЛЯЮЩЕ

«Za вами – вся Россия!»

с 8 стр.

С МОЛИТВОЙ О МИРЕ

Святейший Патриарх Московский и всея Руси Кирилл после Божественной литургии в столичном храме Христа Спасителя, прошедшей в последний день перед началом Великого Поста, прочитал проповедь об Украине. Он подчеркнул, что молится за мир, указав на необходимость единства с братьями и сёстрами в соседней стране.

«Не дай Бог, чтобы нынешняя политическая ситуация на близкой нам братской Украине была направлена на то, чтобы злые силы, которые всегда боролись с единством Руси и русской церкви, одержали верх, – подчеркнул патриарх. – Пусть Господь хранит нашу церковь, оградит народы, входящие в единое пространство Русской православной церкви, от междоусобной брани».

«Нельзя дать посмеяться над нами тёмным и враждебным силам, – сказал также предстоятель Русской православной церкви. – Нужно делать всё, чтобы сохранять мир между нашими народами и одновременно ограждать наше общее историческое Отечество от всех тех действий извне, которые могут разрушить это единство».

С заявлением о событиях, происходящих на Украине, выступило также Центральное Духовное управление мусульман России. От имени миллионов российских приверженцев ислама было высказано единство в оценке сложившегося в Донбассе положения и одобрено решение Президента РФ об официальном признании Донецкой и Луганской народных республик.

Кроме того, было заявлено о поддержке проведения на территории Украины специальной военной операции, которая необходима в целях защиты населения, демилитаризации и устранения угрозы возрождения нацизма в этой стране, принятия ключевых мер для обеспечения безопасности самой России.

«Долгие восемь лет население многострадальной земли Донбасса подвергалось планомерному истреблению со стороны украинских властей, спровоцировавших братоубийственное кровопролитие при очевидном попустительстве и провокационных действиях США, поддерживающих на Украине крайних националистов и неонацистов, – подчёркнуто в заявлении Центрального Духовного управления мусульман России. – Наша страна делала всё возможное, чтобы ситуация была разрешена мирными, политическими средствами, однако было бы преступно без сострадания и безучастно смотреть на происходящую там трагедию».

«Действия с российской стороны продиктованы не желанием ущемить интересы Украины и братского украинского народа, не желанием оккупировать украинские территории и навязывать там что-либо силой, а самозащитой от создаваемых против России угроз от тех, кто взял Украину в заложники и пытается использовать её против нашей страны и её народа, – также отмечается в документе. – Вместе с тем мы с искренней верой и убеждением молим Всемилостивого Господа миров

удостоить братские народы наших стран, объединённых единой судьбой, восстановить мир и взаимопонимание, жить в согласии и братском сотрудничестве, как это было завещано нашими предками в веках и угодно Всемогущему Творцу нашему – Господу миров!»

Российский Союз ректоров выступил с призывом оказать поддержку государству, Вооружённым Силам и российскому лидеру.

«Очень важно в эти дни поддержать нашу страну, нашу армию, которая отстаивает безопасность, поддержать нашего президента, который принял, может быть, самое сложное в жизни, выстраданное, но необходимое решение», – говорится в обращении ректорского сообщества.

В Союзе ректоров напомнили, что российско-украинские научно-образовательные связи укреплялись десятилетиями. Совместные исследования учёных двух стран внесли огромный вклад в мировую науку.

Руководители российских вузов отметили, что университеты всегда были опорой государства. Сейчас

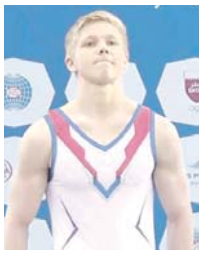

же необходимо продемонстрировать уверенность и стойкость в условиях экономических и информационных атак, сплотиться вокруг главы государства.

Открытое письмо-обращение в поддержку действий РФ на Украине подписали журналисты и блогеры, которые работают в российских этнических СМИ и на тематических медиаплощадках.

«События на Украине – результат недальновидной языковой и национальной политики соседнего государства, – говорится в заявлении, подписантами которого стали около четырёхсот представителей профессии. – На постсоветском пространстве практически нет моноэтничных территорий, мы все уже много столетий живём вперемешку. Любые попытки где бы то ни было сделать одних первым сортом, а других вторым – по принципу этнической принадлежности – неизбежно ведут к конфронтации и трагедии».

Подписавшиеся под письмом этножурналисты считают, что действия российских военных – крайняя, но вынужденная мера, и выражают солидарность с Президентом РФ и многонациональной Российской армией.

«Сейчас на Украине российские военные добиваются обеспечения безопасности России и прекращения несправедливости в отношении миллионов русскоязычных людей, – отмечается в обращении. – Мы скорбим о потерях с обеих сторон и искренне верим, что мир и согласие скоро вернутся на землю Украины и в отношения между нашими многонациональными государствами».

Первой свою подпись под документом поставила украинка Анастасия Гридчина – главный редактор журнала на украинском языке «Крим сьогодні», газеты «Кримський вісник» и портала «Переяславська рада 2.0». Среди журналистов, поддержавших открытое письмо, также директор медиахолдинга «Архыз 24» Станислав Беляков, руководитель ТРК «Крым» Дарина Сафонова, главный редактор «Национального акцента» Маргарита Лянге, главный редактор сайта «Киргизы России» Гульназ Опузбекова, руководитель газеты «Дагестанская правда» Бурлият Токболатова, сотрудники ЧГТРК «Грозный» и ГТРК «Вайнах», многие другие представители профессии.

НЕ МОГУ ОСТАВАТЬСЯ В СТОРОНЕ

Свою оценку нынешним событиям, выраженную в том числе в открытой и искренней поддержке действий российских Вооружённых Сил по ликвидации нацистского отребья на Украине, озвучивают сегодня многие известные деятели культуры, искусства, спорта.

«Я до последнего не хотел высказываться по теме событий на Украине, – написал на своей странице в одной из соцсетей футболист, заслуженный мастер спорта РФ Артём Дзюба. – Не хотел не потому, что боюсь, а потому, что я – не эксперт в политике, никогда не лез в неё и не собирался. Но у меня, как и у любого человека, есть своё мнение».

«Я против двойных стандартов, – заявил он. – Почему одним можно всё, а на нас вешают всех собак? Почему всегда все кричали про спорт вне политики, но при первой возможности, когда дело касается России, этот принцип абсолютно забывается?»

Кроме того, Артём Дзюба заявил, что его шокируют человеческая агрессия и ненависть, которые с каждым днём приобретают какие-то запредельные масштабы.

«В стрессовых ситуациях люди показывают свою сущность, порой негативную. Сколько злобы, грязи и желчи полилось сейчас на всех русских людей вне зависимости от их позиции и профессии. Те тысячи людей, кто пишет оскорбления и угрозы, – встаньте в очередь!» – сказал футболист, добавив: «Война закончится, а человеческие отношения останутся. И перемотать назад уже будет нельзя. Помните об этом».

Спортсмен заявил, что выступает против дискриминации по национальному признаку.

«Мне не стыдно, что я русский. Я горжусь тем, что я русский», – сказал он.

Известный кинорежиссёр Игорь Угольников в видеообращении обратил внимание на угрозу возрождения на Украине нацистской идеологии. Он напомнил, что нацизм был единодушно осуждён во время Второй мировой войны, однако теперь его стали поощрять на Украине, используя как оружие против россиян.

Игорь Угольников подчеркнул: история сегодня бросила нашей стране новый вызов, который необходимо принять.

«Теперь российские солдаты опять сражаются с нацистами, – сказал он. – Они и мы все должны знать, за что. Ибо, позволив возродиться нацизму, мы предадим и память, и предков, и что нам дорого. У меня – внука ополченца – нет и не может быть иной позиции».

Своё обращение Игорь Угольников записал в одном из залов Центрального музея Великой Отечественной войны на Поклонной горе в Москве. Он отметил, что работает здесь над созданием экспозиций, посвящённых фронтовой теме. По словам режиссёра, именно эти истории демонстрируют стойкость наших людей перед лицом врага.

Многие звёзды российской эстрады в эти дни также открыто выражают патриотическую позицию. Актриса шоу «Уральские пельмени» Юлия Михалкова, подчеркнувшая, что немало отечественных знаменитостей сейчас заявляют о желании навсегда уехать из нашей страны, заявила: что бы ни произошло, она «навсегда с Россией».

По словам актрисы, она знает, как живут люди в других странах: много ездила по миру, часто уезжала надолго.

«На Западе вы можете стать успешным, красиво одеваться, широко улыбаться. И гамбургеры там вкуснее наших, да! Но вы никогда, ни-ког-да не станете там своими», — подчеркнула Юлия Михалкова.

По мнению актрисы, россияне всегда будут за границей людьми второго сорта, их в любой момент могут затравить только из-за российского паспорта, выставить «без выходного пособия». При этом, несмотря на то, что «сама Россия – разная и иногда здесь трудно, она — наш дом. Любимый дом. И здесь мы всегда будем своими».

Своё мнение о ситуации высказал также популярный репер Тимати, подчеркнувший, что уважает украинский народ, а всё произошедшее является попыткой внешних сил столкнуть братские народы.

«Я до сих пор не могу поверить, что у тех, кто хотел это спровоцировать, всё-таки получилось, – написал популярный исполнитель на своей странице в социальной сети «ВКонтакте». – Я очень любил и люблю Украину и людей там. Мне очень жаль, что нас вот так столкнули и мы не смогли найти компромисс. Я никогда не испытывал к вам ненависти и никогда её испытывать, уверен, не буду».

Российские военные добиваются обеспечения безопасности России и прекращения несправедливости в отношении миллионов русскоязычных людей

ВМЕСТЕ МЫ – СИЛА

В Берлине более трёхсот человек вышли на митинг против растущего уровня русофобии. Граждане выразили протест против бездействия властей на фоне дискриминации выходцев из России и русскоговорящих людей.

Митингующие держали в руках российские флаги, георгиевские ленты и плакаты с призывами прекратить притеснение русских. Выступающие обращали особое внимание на то, что русофобия проявляется в том числе на бытовом уровне.

Демонстранты, в частности, рассказали о случаях нападения на русскоговорящих на улицах, порчи их имущества. Выходцев из России иной раз отказываются обслуживать в кафе и ресторанах, призывают уехать из Германии.

Травле подвергаются даже дети. Собравшиеся рассказали, что на фоне спецоперации России в некоторых немецких школах начались нападки на русскоязычных учеников. Эти действия совершают как другие школьники, так и преподаватели. Участники акции отметили, что обращались за помощью в местные органы власти, но те закрывают глаза на происходящее.

В Белграде массовое шествие в поддержку России и жителей Донбасса собрало сотни участников. Они скандировали слова поддержки, пели российский гимн и знаменитую «Катюшу», размахивали флагами Российской Федерации.

«Сербы и русские — братья навеки» – такими словами выразили поддержку России фанаты футбольного клуба «Црвена Звезда» из Белграда. Во время матча этой команды с коллективом «Вождовац» они устроили перекличку на трибунах, скандируя «Русија! Србија!» («Россия! Сербия!»).

На улицах Бишкека начали появляться автомобили со знаком Z. В Ереване тоже прошла акция в поддержку военной операции России по демилитаризации и денацификации Украины. Собравшиеся у стен российского посольства в Армении представители Компартии республики и их единомышленники, в том числе активисты Союза советских офицеров Армении, отметили, что полностью поддерживают спецоперацию, так как она направлена против фашизма и нацизма.

«В 2014 году при поддержке США и ЕС к власти на Украине пришли фашистские и нацистские силы, – подчеркнул лидер армянских коммунистов Ерджаник Казарян. – С тех пор в стране проводится политика отчуждения прав русскоязычного населения. России не оставалось ничего, как поддержать народ Донбасса в его желании самоопределиться».

Демонстрация в поддержку России прошла даже в... Австралии! Участники акции в Сиднее – крупнейшем городе страны, в числе лозунгов скандировали: Боже, благослови Путина!

Массовый митинг в поддержку России прошёл в Центрально-Африканской Республике. Жители Банги, столицы ЦАР, поддержали Москву в проведении спецоперации по защите населения Донбасса и демилитаризации Украины. Мероприятие прошло возле памятника бойцам правительственной армии и российским инструкторам. Горожане считают, что Владимир Путин принял правильное решение — Киев и вооружённые силы Украины нужно принудить к миру. Ранее президент ЦАР Фостен-Арканж Туадера заявил, что признание республик Донбасса поможет сохранить жизнь мирных людей.

А в городах Италии начинается сбор средств для помощи Донбассу. Об этом рассказал Риккардо Эмидио Кокко, который возглавляет ассоциацию единомышленников, работающих для укрепления отношений России и Италии.

«В Италии очень много людей, которые поддерживают Донбасс, – сказал он. – Но Запад все восемь лет игнорировал происходящее здесь. Каждый человек имеет право на получение помощи».

УБЕЖДЁННО

Победа будет за нами!

Публикуем обращение ветеранов военной службы к министру обороны Российской Федерации

Товарищ министр обороны Российской Федерации!

Многоуважаемый Сергей Кужугетович!

Мы, генеральные инспекторы Министерства обороны Российской Федерации, а также Российский Союз ветеранов, Общероссийская общественная организация ветеранов Вооружённых Сил Российской Федерации, Общероссийская организация Международный союз «Содружество общественных организаций ветеранов (пенсионеров) независимых государств», Клуб военачальников Российской Федерации, Межрегиональная общественная организация ветеранов Великой Отечественной войны, военной службы, труда Военно-строительного комплекса, воины-интернационалисты, ветераны войны и Вооружённых Сил, выражаем горячую поддержку и одобрение исторического решения Президента России – Верховного Главнокомандующего Вооружёнными Силами Российской Федерации В.В. Путина о признании Донецкой и Луганской народных республик, а также о проведении специальной военной операции в связи с обстановкой, сложившейся на границах вновь признанных народных республик.

Целиком и полностью разделяем озабоченность Президента и Совета Безопасности Российской Федерации лживой и крайне агрессивной политикой и деятельностью США и НАТО в Европе и непосредственно на Украине, которая серьёзно угрожает суверенитету и безопасности нашей страны. Такого положения дел у границ России не наблюдалось со времён Второй мировой войны.

Чувство гордости вызывают у нас высокопрофессиональные и решительные действия Вооружённых Сил России по нейтрализации вооружённых сил Украины, столкновение с которыми с каждым днём становилось всё более неизбежным. Уверены, что в конце концов народ Украины поймёт и поддержит эти законные и необходимые действия и привлечёт к ответственности нацистов и военных преступников, которые за годы своего правления разрушили государство и унизили народ.

Совершенно справедливыми являются требования России к коллективному Западу о необходимости юридического закрепления договорённостей о нераз-мещении США и НАТО своих сил у границ Российской Федерации на территории любых соседних с ней стран, входящих или не входящих в Североатлантический альянс.

Пусть все сегодня запомнят слова Президента Российской Федерации В.В. Путина о том, что ответ России на любую агрессию будет незамедлительным и приведёт к таким последствиям, с которыми страна-агрессор в своей истории ещё не сталкивалась.

Как в годы Великой Отечественной войны, мы с уверенностью говорим: «Наше дело правое! Враг будет разбит! Победа будет за нами!»

Старший в Управлении генеральных инспекторов Министерства обороны Российской Федерации
генерал армии Ю. Якубов
генеральные инспекторы Министерства обороны Российской Федерации:
генерал армии Ю. Балуевский
генерал-полковник В. Баранов
генерал армии В. Болдырев
генерал-полковник А. Безверхний
Председатель Совета ветеранов Московского военного округа
генерал армии А. Белоусов
Председатель Объединённого Совета Межрегиональной общественной организации ветеранов Великой Отечественной войны, военной службы, труда Военно-строительного комплекса
генерал армии А. Гребенюк
генерал армии В. Исаков
Председатель Совета Общероссийской общественной организации ветеранов Вооружённых Сил Российской Федерации
генерал армии В. Ермаков
генерал армии И. Ефремов
генерал-полковник Г. Когатько
генерал армии К. Кочетов
генерал армии В. Любов
генерал армии Н. Макаров
генерал-полковник И. Марчук
Председатель Общероссийской общественной организации «Российский Союз ветеранов»
генерал армии М. Моисеев
генерал армии И. Пузанов
генерал-полковник Ю. Родинов
генерал армии В. Семёнов
генерал армии В. Самсонов
адмирал флота В. Чернавин
генерал армии В. Яковлев
24 февраля 2022 г.

КРАСНАЯ ЗВЕЗДА
9 марта 2022 № 25

доподлинно

Архивы помнят всё...

Преступления украинских националистов никогда не будут забыты

Кроме того, я слышал, что в состав провода входил раньше или входит в настоящее время, точно не помню, некто ФЕДАК.

Мне известна следующая схема построения оуновских организаций:

1. Краевой провод (экзекутива).
2. Областной провод.
3. Окружной провод (каждая область Западной Украины поделена на несколько округов).
4. Надрайонный провод (объединяет 2–3 района).
5. Районный провод.
6. Подрайонный провод (объединяет 5–7 сёл).
7. Станичный провод (объединяет одно село).

Провод, как от краевого, так и до станичного, имеет следующие референтуры:

1. «СБ» – служба безопасности. Эти референтуры возглавляют коменданты.
2. Референтура пропаганды.
3. Референтура связи.
4. Референтура военная (руководителя называют войсковиком).
5. Мобилизационная референтура.
6. Хозяйственная референтура.
7. Промышленная референтура.
8. Торговая референтура.

Характеристика основных референтур:

1. СБ ведёт борьбу путём применения террора с политическими противниками, ведёт разведку и контрразведку.

В 1943 г. по приказу краевого провода референтура СБ выполняла следующие задания:

проводила физическое уничтожение военнопленных Красной Армии;

уничтожала польское население и сжигала их дома;

физически уничтожала дезертиров из УПА и избивала шомполами лиц, уклонявшихся идти служить в УПА;

физически уничтожала скрывающееся по сёлам еврейское население.

В последнее время террор против евреев прекратился. Врачей, сапожников, портных и др. специалистов из лиц еврейской национальности стали мобилизовывать в УПА.

2. Референтура пропаганды занималась националистической пропагандой среди населения. Занималась изготовлением и распространением литературы среди членов ОУН и населения. Большое внимание референтурой уделяется подготовке кадров пропагандистов.

3. Референтура связи осуществляла живую связь от станичного провода до краевого. В референтуре связи так же, как и в разведке референтуры СБ, работает много девушек.

4. Референтура военная занимается выявлением командного состава бывшей польской армии и военнопленных быв. военнослужащих Красной Армии и направляла их в УПА.

Характерно, что из числа военнопленных в первое время брали в УПА командиров независимо от их национальной принадлежности. Эта референтура производила боевую подготовку «бойвок» групп СБ.

5. Референтура мобилизационная производила мобилизацию в УПА рядового состава.

6. Хозяйственная референтура занимается заготовкой и снабжением продовольствием и одеждой УПА.

7. Промышленная референтура организовывает переработку сельскохозяйственной продукции для УПА.

8. Торговая референтура продавала на рынках излишки заготовленной сельскохозяйственной продукции и закупала для УПА соль, спички и другие промтовары широкого потребления.

Этому организационному построению оуновских организаций предшествовали следующие обстоятельства.

Как я ранее указал, ещё до Отечественной войны при содействии немцев на территории областей «интересов Германии» и на территории собственно Германии оуновцами производилась большая работа по сколачиванию националистических кадров из числа местного украинского населения, военнопленных из бывшей польской армии и лиц, бежавших из областей Западной Украины, занятых Красной Армией.

Когда фашистская Германия произвела нападение на Советский Союз, немецкие войска стали продвигаться по советской территории, то часть оуновцев следовала с немецкой армией в качестве переводчиков, проводников, часть из них была брошена на парашютах в тыл Красной Армии с заданием диверсионно-шпионского характера. Находившиеся ещё ранее в тылу Красной Армии оуновцы из-за угла обстреливали отступающие части Красной Армии и истребляли её командный состав.

Вслед за частями передовой линии немецкой армии следовали группы оуновцев, которые в занятых немцами городах и сёлах создавали органы власти в форме областных, городских, районных и сельских управ, а также создавали украинскую полицию и параллельно с полицией создавали УДСБ (Украинская государственная служба безопасности).

Тогда же под руководством бандеровцев в областном центре Ровно была организована «женская служба Украине», имеющая задачи среди женщин, и особенно молодых девушек, проводить воспитательную националистическую работу и подготавливать их для работы в оуновских штабах в качестве машинисток и в УПА в качестве санитарок.

Главари фашистской Германии приветствует украинских националистов.

«Женской службой Украине» руководила ГЛИНСКАЯ, а её заместителем была РОБИТНИЦКАЯ – родом из Клеваня, секретарём была КУЦЕВИЧ Нина, также родом из Клеваня.

В это же время в Ровно бандеровцами была организована «Сич», которая занималась обучением военному делу молодёжи, не попавшей на службу в Украинскую полицию. «Сичью» руководил полковник СТУПНИЦКИЙ. На руководящие должности назначались члены ОУН, которые ранее находились на территории «интересов Германии» и в самой Германии. В сёлах допускалось исключение, там назначали местных, но также обязательно из членов ОУН, проявивших себя на практической националистической деятельности.

Характерно, что личный состав оуновских организаций был заранее расписан по должностям, так что каждый ехавший за немецкой армией оуновец заранее знал своё место службы.

Но в связи с тем, что у оуновцев не хватало людского состава для заполнения всех должностей, то в последующем в населённых пунктах назначался комендант УДСБ, который отвечал за подбор кандидатов на ту или иную должность из местных жителей. Но это было только в районах.

В связи с продвижением немцев на восток в начале июля 1941 г. БАНДЕРА в г. Львове с высоты городской ратуши провозгласил «самостоятельность» Украины, президентом назначил некоего СТЕЦКА. Это выступление БАНДЕРЫ было продиктовано немцами, оно вызвало значительный подъём среди националистически настроенного населения, а немцы рассчитывали этим повлиять на население ещё незанятых территорий Украины и военнослужащих Красной Армии из лиц украинской национальности.

На занятую немцами территорию Украины мельниковцы прибыли со значительным опозданием и на местах началась между бандеровцами и мельниковцами борьба за власть.

В результате этой драки за власть в 1941 г. в г. Житомире бандеровцы убили членов мельниковского провода ОУН СЦИБОРСКОГО и СЕНИКА, по дороге к Луцку был убит видный мельниковец ШУЛЬГА.

Несмотря на то что по указке немцев БАНДЕРА провозгласил «самостоятельную» Украину, вопрос создания национального украинского правительства немцы затягивали.

К концу 1941 г., когда большая часть территории Украины была немцами оккупирована, БАНДЕРА стал настоятельно требовать создания правительства.

Немцам невыгодно было создавать украинское национальное правительство, они «завоевали» Украину и считали её восточной колонией «Третьей империи» и власть над Украиной делить с БАНДЕРОЙ не пожелали, и этого соперника они убрали. Однако в отношении остальных оуновцев репрессии немцы не применяли, так как они рассчитывали использовать националистов в своих целях в части влияния на националистически настроенные слои украинского населения.

Кроме того, в это время украинская полиция, созданная оуновцами, несла активную охранную службу в тылу немецкой армии по борьбе с партизанами, по задержанию советских парашютистов и выискивала советско-партийных активистов.

После того как на оккупированной территории Украины немцы укрепили местные органы власти своими шефами из лиц немецкой национальности, в немецкой печати стали появляться статьи, высмеивающие стремление о «самостоятельности» Украины, открыто называя Украину своей колонией.

Находившиеся ещё у власти оуновские заправилы стали себя неловко чувствовать перед украинским населением, особенно перед националистически настроенным.

Пытаясь сохранить свой авторитет перед населением, ряд видных оуновцев, как-то: ВОЛОШИН Ростислав – зам. председателя областной управы по Ровенской области; МАРЧЕНКО Андрей – председатель управы по Луцкой области; МАРАЧ Андрей – секретарь Ровенской областной полиции и ИЛЮК – комендант областного УДСБ – стали перед населением открыто выступать против немцев.

Шествия украинских националистов стали привычными и получали поддержку на государственном уровне.

Выступление против немцев со стороны оуновского актива имело место и в других местах, в результате чего немцы в конце 1941 и в начале 1942 г. оуновский актив стали подвергать под различными предлогами аресту, ликвидируя на местах, особенно в областях, украинскую административную власть.

Для того чтобы оправдать свои действия в части ареста видных оуновцев, немцы ложно обвинили Ровенский оуновский актив в расхищении полумиллиона рублей, как немцы назвали, «народных денег».

Об этой фальсификации немцы печатали в специальных бюллетенях и предложили старостам сёл объявить широким слоям населения.

В этот период подвергались аресту только бандеровцы, мельниковцев немцы не трогали.

Оставшиеся на своих постах в административном аппарате бандеровцы получили приказ краевого провода начать подготовительную работу для перехода в подполье. Находившиеся уже к тому времени в подполье бандеровцы налаживали связь подполья и выискивали места укрытия для других участников ОУН.

Кроме этих мероприятий, бандеровцы усилили вооружение и боевую подготовку украинской полиции и приступили к организации по сёлам боевок, которые вначале несли охранную службу.

В связи с тем что среди националистической части населения стала ускользать перспектива создания «самостоятельной» Украины, издевательства немцев над населением усиливали в широких массах украинского народа враждебность к немцам, последние стали перед угрозой, что население, способное носить оружие, пойдёт в партизаны и будет вести активные боевые действия в их тылу.

К тому времени, в частности в Ровенской области, оперировал ряд боевых партизанских отрядов.

Всё это было предвестником крупных антигерманских выступлений широких масс украинского населения.

Немцы искали выход из создавшегося положения. Нужно было у националистически настроенной части населения поддержать перспективу возможного существования «самостоятельной» Украины, а также отвести от себя удар выступления широких масс украинского населения.

Этот выход был найден. Немцы, руководя проводом ОУН, перевели оуновские организации на нелегальное положение, создали УПА и этим возродили надежду у националистически настроенного населения, что в борьбе они достигнут «самостоятельной» Украины, и это способствовало им отвести от себя удар антигерманского выступления широких масс украинского населения.

Создание УПА ни в коей мере не являлось опасным для немцев, так как УПА руководил краевой провод, состоящий из агентов гестапо и такие же гестаповцы создавали и руководили УПА.

В подтверждение того, что перевод ОУН в подполье и создание УПА является делом рук немцев, приведу ряд существенных фактов.

В конце 1942 и в начале 1943 г. в период подготовки и перевода оуновских организаций в подполье и создания УПА националистами нелегально издавался информационный бюллетень «Информатор» и журнал «До зброи».

На обложках этих изданий указывалось, что они печатались при нелегальном штабе ОУН, а на специально выпущенных юбилейных бюллетенях, посвящённых памяти погибшего бандеровца «ЛЕГЕНДЫ» и других, указывалось место печатания в организационной типографии в г. Одессе.

Фактически же вся эта литература печаталась в г. Луцке, в областной типографии при генеральном комиссариате при непосредственном участии немцев.

Когда УПА находилась в лесах Тучинского, Александрийского и Кременецкого районов крупными соединениями и имела возможность вести активные действия против немцев, то она этого не делала, так как провод ОУН не давал санкции.

Украинская полиция, созданная оуновцами, несла активную охранную службу в тылу немецкой армии по борьбе с партизанами, по задержанию советских парашютистов и выискивала советско-партийных активистов

Находившиеся в тылу Красной Армии оуновцы из-за угла обстреливали отступающие части Красной Армии и истребляли её командный состав

Только лишь после того, когда УПА разукрупнилась и провод ОУН не смог держать под своим влиянием мелкие отряды, то отдельные подразделения УПА стали нападать на немцев.

Характерно, что на всех воззваниях, листовках и др. документах говорилось о задачах УПА вести бои с немцами и с партизанами, но фактически УПА с немцами играли в кошки и мышки, а всемерно охотились за партизанами.

В свою очередь, немцы всегда знали места стоянки отрядов УПА, но активных мер к их уничтожению не принимали, а ограничивались только направлением в эти районы незначительных экспедиций и стоянки отрядов УПА забрасывали листовками, в которых угрожали уничтожением.

Характерно, что пока в том или ином населённом пункте стояли отряды УПА, немцы их не трогают, а как только отряды из этих сёл уйдут, то появляется немецкая экспедиция и начинает сжигать сёла и расстреливать население.

Фактически же немцы, создавая видимость войны с УПА, воевали не с УПА, а с мирным населением, сохраняя УПА для борьбы с Красной Армией.

Украинское население, даже не националистически настроенное, в лице УПА видело свою защиту от немцев, всемерно помогало УПА продовольствием, одеждой, транспортом и т.п.

Очень важным обстоятельством является следующее.

В сентябре 1943 г. по заданию краевого провода ОУН шесть куреней УПА было сведено в одну группу с заданием окружить и уничтожить партизанский отряд т. МЕДВЕДЕВА, но для уничтожения немецких карательных экспедиций, которые жгли сёла, убивали мирное население, УПА ни одной операции не организовала.

Немцы знали, что оуновцы облагают население налогами для УПА, где и какие молочарни, мельницы, маслобойни работают для нужд УПА, но они этому не противодействовали.

Мне известно, со слов украинского националиста ЗАХАРЦА Николая, проживает в с. Воскодавцы Тучинского района, что обе, Северная и Южная, группы УПА насчитывают до 15 тыс. чел. На вооружении в УПА имеется 50 орудий, один танк, основные подразделения УПА – это пехота и кавалерия.

Мне известно, со слов жителя с. Копытово Межерицкого района МАКСИМЧУКА, что на 24 января основные силы УПА находятся в Кременецких лесах Кременецкого района Тарнопольской области. В этих лесах, по-видимому, находится штаб УПА, так как дочь МАКСИМЧУКА Вера, работающая машинисткой штаба, находится в этих лесах.

Проживая на оккупированной территории, вращаясь среди националистов и участников УПА и исходя из личных наблюдений, я могу высказать своё мнение, что в УПА 60%, а то и больше, находятся мобилизованные, которые при удобном случае из УПА уйдут.

Мобилизация в УПА происходила следующим образом.

Находившийся в селе войсковик выделял из села по нескольку человек для службы в УПА, преимущественно из лиц, служивших в Красной Армии или в польской, и эти лица повесткой вызывались в определённое место на сборный пункт.

Лиц, которые не являлись на сборный пункт, их СБ выдавливало и избивало шомполами. Неявившийся на сборный пункт получал в наказание 50 ударов шомполом.

Дезертиров из УПА избивали шомполами и отправляли в концентрационные лагеря, а более злостных – физически уничтожали.

Из-за экономии патронов их душили, т.н. путом (петлёй, сделанной из верёвки).

Крестьянина, который отказывался выполнить гужевое или какое-либо другое обязательство, наказывали 25 шомпольными ударами.

В Гощанском районе нет ни одного села, где бы не было битых шомполами. В каждом селе 15–20 чел. подвергались шомпольным наказаниям.

Житель с. Чудница Гощанского района ШЕЛОДЬКО Максим за невыполнение ряда обязательств был приговорён к 115 ударам шомполами. Этот старик сбежал из села. При встрече со мной ШЕЛОДЬКО стал мне говорить: «Где бы найти власть и попросить, чтобы 115 шомпольных ударов разложить на всю семью, пусть немного дадут жене, дочке, сыну, ну и мне штук 50, но всех я не выдержу».

Все эти издевательства над населением осуществляет СБ.

СБ пользуется неограниченной властью – за малейшее неповиновение, советские высказывания, за какую-либо связь с партизанами и прошлую активную советскую деятельность, за неявку на сход – эти бандиты избивали, душили и даже вешали людей.

Бандеровцы беспощадно уничтожали польское население, военнопленных и лиц, выходцев из восточных областей Украины.

В сс. Жаров, Глубочек, Витково, Чудница и др. Гощанского района бандиты из СБ сожгли все дома, принадлежавшие полякам, и очень многих поляков убили.

В с. Тудорове Гощанского района накануне его освобождения Красной Армией бандеровцы сожгли совхоз, а также сожгли рабочего этого совхоза САВИЦКОГО, его жену и детей.

К жене САВИЦКОГО бандиты проволокой привязали двоих детей и живыми бросили их в огонь.

В с. Русивле Гощанского района был убит мой товарищ – агроном КОЛИСОВ Дмитрий за то, в кругу товарищей высказал свои симпатии к советской власти.

Не в меньшей степени террор организован и в отношении сельской интеллигенции. За малейшее невыполнение приказаний, пререкания учителя, врачи подвергались репрессиям.

В августе 1943 г. в с. Подоляны Гощанского района на конференции учителей, которую проводил подрайонный пропагандист ОУН ПРИЩЕПА Николай из с. Чудница, учительница МАРТЫНЮК из с. Майков высказала своё несогласие с суждениями пропагандиста об учебных программах.

После конференции участниками группы СБ МАРТЫНЮК была избита – ей нанесли 35 шомпольных ударов.

В результате этой подлой деятельности бандеровцев население в полном смысле слова терроризировано и к бандеровцам враждебно относится.

После оккупации немцами территории Западной Украины в каждом селе бандеровцы насыпали небольшие курганчики и наверху установили крест и украшали цветами. Эти курганчики были насыпаны в честь «освобождения Украины от Красной Армии и в память о погибших бандеровцах».

Посвящение этих могил происходило при сопровождении отъявленной националистической агитации священников и оуновских пропагандистов. В последующем возле этих могил происходили сходки крестьян.

Летом 1943 г. сходки возле этих могил значительно участились. На каждом сходе священники, пропагандисты из числа оуновцев выступали с националистическими речами и предупреждали население, что в случае прихода Красной Армии, кто выдаст бандеровца или же будет оказывать содействие советской власти, то группой СБ будет уничтожен.

Группы СБ в количестве 4–8 чел. имеются в каждом селе, участники этих групп хорошо вооружены.

Ранее терроризированное население и после таких предупреждений оуновцев при приходе Красной Армии невольно боится проявить открыто свои симпатии к Красной Армии.

Продолжение. Начало в номере за 2 марта.

ДОСТОВЕРНО

Буквы Z на машинах

Бойцы народного ополчения сирийского города Скальбия выразили поддержку российским военнослужащим – участникам операции на Украине

Мария ТОМИЛЕНКО ★

Автопробег в поддержку российских военнослужащих, которые принимают участие в специальной военной операции на Украине, прошёл в это воскресенье в сирийском городе Скальбия. Об этом журналистам сообщил командир ополчения города Набиль аль-Абдалла.

«Для нас навеки пример, как Российская армия помогла нам освободить наш родной город от боевиков, как помогает это сделать и по всей Сирии. Конечно, мы сейчас полностью поддерживаем российскую операцию на Украине и решили выразить поддержку, разместив букву Z – такую же, как на наших армейских машинах, на наших машинах», – сказал он.

Колонну из десятков автомобилей, на дверях которых водители нарисовали букву Z, как на автомобилях российских подразделений, участвующих в спецоперации на Украине, вдоль улиц встречали жители Скальбии, по которой за всё время боевых действий террористы выпустили 17 тысяч снарядов, мин и ракет. Участие в автопробеге, кроме бойцов народного ополчения города, приняли и представители соседних населённых пунктов провинции Хама.

«Конечно, мы знаем, что Россия сейчас проводит специальную военную операцию на Украине против нацистов, и хотим сказать, что сегодня мы всем сердцем с вашей страной. Мы солидарны с Российской армией и президентом Путиным в борьбе с проявлениями фашизма в Европе», – сказал командир ополчения города Мхарде, расположенного на севере провинции Хама, Симон Ибрагим.

По словам отца Димитриоса, настоятеля храма Святого Георгия Победоносца в центре города Скальбия, у которого собрались участники автопробега, местные жители «молятся, так как знают, сколько добра сделали Вооружённые Силы России в Сирии, и уверены в том, что у них получится это сделать и на Украине».

В знак солидарности с Российской Федерацией отец Димитриос передал помощнику начальника пункта базирования в Тартусе по работе с верующими военнослужащими Владимиру Первушину детские рисунки о семье и мире, которые будут переданы российским военнослужащим – участникам специальной военной операции на Украине.

* * *

В понедельник в представительстве Русской православной церкви в Дамаске состоялась церемония открытия центра детского протезирования и реабилитации. Новый центр открыт при помощи благотворителей и Фонда поддержки христианской культуры и наследия, сообщил председатель Отдела внешних церковных связей Московского патриархата митрополит Волоколамский Иларион.

«После того как пострадавших детей мы много раз привозили в Москву, мы поняли, что надо открывать центр здесь. Потому что здесь, на месте, мы можем гораздо большее число детей за те же самые средства поставить на ноги. Мы создали этот красивый современный центр на территории нашего представительства с отдельным входом с помощью благотворителей и прежде всего Фонда поддержки христианской культуры и наследия», – сказал митрополит Иларион.

Было отмечено, что открывшийся центр, пропускная способность которого в день составляет полсотни нуждающихся со всей территории республики, может претендовать на звание лучшего в Сирии. Здесь есть всё необходимое для реабилитации: как зарекомендовавшие себя тренажёры для разработки мышц и привыкания к протезам, так и новинки, в том числе беговая дорожка с подвесом для пациентов, кровать-велотренажёр для лежачих больных. Также здесь для закрепления эффекта соорудили бассейн с гидромассажем. Обслуживание детей в центре бесплатное.

«Мы солидарны с Российской армией и президентом Путиным в борьбе с проявлениями фашизма в Европе», – заявил командир ополчения города Мхарде

По словам мамы девочки, пострадавшей от теракта, Рули Аллюш, открытие данного центра – большое подспорье для семей с такими детьми.

«Благодаря усилиям российского правительства и Русской православной церкви у нас наконец-то появился этот центр протезирования. Многие пострадавшие дети смогут здесь обслуживаться и пройти реабилитацию. Ведь у нашей семьи и у других родителей нет средств, чтобы покупать современные протезы и постоянно ездить на их корректировку за рубеж. Это для нас большое подспорье», – отметилаа Руля Аллюш.

Надо отметить, что российские реабилитологи совместно с сирийскими коллегами уже много лет работают с искалеченными детьми. Делают протезы, учат ими пользоваться и, самое главное, излечивают от тяжёлого стресса.

«Наш центр не только предоставляет детям новые протезы, но и ведёт комплексную поддержку. Мы проводим физиотерапию, оказываем психологическую помощь, воздействуем успокаивающей музыкой. Используем передовые российские методики, которых нет ни в одном другом подобном центре в Сирии», – сообщил врач-реабилитолог Ахмад Махфуз.

* * *

Поддержанию напряжённости в арабской республике способствуют действия израильской армии, которая продолжает нарушать суверенитет Сирии, пользуясь сложным положением в стране. Как сообщил агентству SANA представитель командования вооружённых сил САР, самолёты ВВС Израиля нанесли в понедельник очередные ракетные удары по позициям Сирийской арабской армии в южных окрестностях Дамаска. По его данным, в результате израильской атаки погибли двое мирных граждан, причинён материальный ущерб.

«Израиль совершил агрессивное нападение на ряд позиций к югу от Дамаска, – пояснил военный представитель. – Сирийские средства противовоздушной обороны открыли огонь по воздушным целям и поразили большинство ракет». По его словам, противник нанёс удары из воздушного пространства Ливана, находясь к югу от Бейрута.

Это далеко не первое нападение в этом году. 24 февраля в результате израильской атаки на пригороды Дамаска погибли трое солдат. 23 февраля израильские ракеты поразили командный пункт подразделения шиитских добровольцев в Эль-Баасе. 9 февраля истребители ВВС Израиля нанесли удары по наземным объектам в предместье сирийской столицы Эль-Кисва, а следом из района оккупированных Голанских высот были выпущены 10 ракет класса «земля – земля» по позициям сирийских сил ПВО. Объектам военной и гражданской инфраструктуры Сирии был нанесён материальный ущерб.

МИД САР в очередной раз направил послание в Совет Безопасности ООН, в котором предупредил об опасных последствиях нападений Израиля для стабильности на Ближнем Востоке. В тексте отмечалось, что «Сирия сохраняет за собой право использовать все законные средства для ответа на вероломные удары, нанесённые Израилем».

ТЕНДЕНЦИИ

В Вашингтоне продолжают демонизировать Россию и её Вооружённые Силы

Реальная угроза дальнейшего возрастания военной напряжённости в Европе исходит от США и их союзников по НАТО

Владимир КОЗИН

Согласно действующей национальной ядерной стратегии военно-политическое руководство США оставляет за собой право применять ядерное оружие в любое время и в любой точке земного шара «для защиты жизненно важных интересов Соединённых Штатов, их союзников и партнёров» как в первом, так и в ответном ракетно-ядерном ударе. И такую линию вооружённые силы страны будут проводить, как это записано в документе, по меньшей мере «в течение всего XXI века».

Владимир КОЗИН.

Напомнить об этом считаю не лишним, принимая во внимание нынешние попытки администрации США возложить на Россию вину за подрыв стратегической стабильности, подводящий человечество всё ближе к крайне опасной черте. Не должны вводить в заблуждение и некоторые решения Пентагона, призванные продемонстрировать миру «миролюбие» Вашингтона и его стремление не играть на обострение.

Имею в виду, что на днях Соединённые Штаты отложили очередной испытательный пуск межконтинентальной баллистической ракеты «Минитмен-3». Сообщая об этом, пресс-секретарь Пентагона Джон Кирби подчеркнул, что данное решение продиктовано нежеланием нынешней администрации США способствовать эскалации международной обстановки.

Между тем в рамках национальной ядерной стратегии по-прежнему идёт совершенствование ракетно-ядерного потенциала США (подтверждение тому и намётки военного бюджета на 2023 финансовый год) и его размещение не только на территории Североамериканского континента, но и в различных регионах планеты, в том числе – что особенно опасно – в Европе. При этом правительства стран, на территории которых хранится американское ядерное оружие ещё с 1950-х годов, и даже штаб-квартира Североатлантического альянса не имеют права не только вмешиваться в процесс принятия решения о его применении, но и контролировать, в каком состоянии оно находится. Все эти вопросы Вашингтон решает единолично.

В Европе, а точнее на территории Бельгии, Германии, Италии и Нидерландов, а также в азиатской части Турции находятся от 150 до 200 тактических ядерных бомб B61-3-4. Одна такая бомба убивает всё живое в радиусе 30 километров. Применение этих боеприпасов, а по сути реализацию сценария ведения ядерной войны в Европе, американские военные США отрабатывают вместе с союзниками по НАТО на специальных ежегодных учениях. Так, в октябре прошлого года на юге Европы прошло учение Steadfast Noon («Стойкий поддень») с привлечением десятков боевых самолётов 14 стран – членов альянса. В ходе учения проводилась транспортировка ядерных боеприпасов с мест хранения и установка их на самолёты, а сами полёты совершались с макетами бомб семейства B61.

В настоящее время идёт подготовка к замене этих бомб на качественно новый вариант – корректируемую B61–12 высокой точности наведения с мощностью 0,3, 1,5, 10 или 50 килотонн. Размещение их планируется начать уже в мае этого года.

При этом нельзя сбрасывать со счетов ещё один существенный американский «ядерный довесок» в Европе. Это ядерное оружие в виде авиабомб и крылатых ракет с ядерными боезарядами, которое несут на борту американские стратегические бомбардировщики, получившие «постоянную прописку» в небе Европы. Разве это не свидетельство приготовлений к ядерной конфронтации?

Известно, что в 2019 году стратегический бомбардировщик США B-52 нанёс условный ядерный удар по литовскому полигону, расположенному недалеко от Калининградской области. В сентябре 2020 года бомбардировщики B-52 в небе над Балтикой отрабатывали нанесение ядерных ударов с помощью крылатых ракет. Кроме того, такие бомбардировщики, как полагают эксперты, совершали имитацию атак на российский Крым и Донбасс, барражируя в небе Украины в районе Азовского моря и Мариуполя.

Уместно также учесть, что в НАТО до недавнего времени в стадии обсуждения находился вопрос о размещении на территории Украины нескольких бригад альянса. Это вполне отвечало стремлениям политической верхушки страны, где реальная власть с февраля 2014 года принадлежит ультранационалистам, мечтающим завладеть ядерным оружием. Нельзя исключать, что, декларативно сохраняя безъядерный статус, Киев вполне мог бы договориться с Североатлантическим альянсом о размещении на своей территории всё тех же натовских

самолётов двойного назначения, то есть боевых машин с ядерным оружием на борту.

Очевидно, что это создавало бы реальную угрозу, в том числе и ядерную, нашей стране. Исходя из неё, Россия потребовала от США и НАТО долгосрочных и юридически обязывающих гарантий безопасности. Москва, как известно, передала Вашингтону проекты договора о гарантиях безопасности с американской стороной и соглашения о мерах обеспечения безопасности России и стран НАТО.

Во вводной части проекта договора наша страна предложила закрепить принцип невозможности развязывания ядерной войны, а среди конкретных мер – исключить развёртывание американского ядерного оружия вне национальной территории. Но Вашингтон ответил на это предложение неприемлемыми для России отписками или просто проигнорировал их, что свидетельствовало о его намерении продолжать следовать курсом, направленным на повышение уровня противостояния с нашей страной. Одновременно началась ускоренная накачка Украины современными типами ракетного оружия: противотанкового, зенитного...

В этих условиях Россия была вынуждена начать специальную военную операцию в Донбассе, целью которой объявлены демилитаризация и денацинализация Украины, а также приняла ряд мер военно-технического характера.

Однако в Вашингтоне продолжают демонизировать Россию и её Вооружённые Силы. В частности, отказ от проведения пуска межконтинентальной баллистической ракеты, о которой шла речь выше, американские официальные представители сопроводили словами о том, что Соединённые Штаты тем самым добросовестно проводят ядерную политику, в то время как распоряжение России о переводе сил сдерживания в особый режим несения боевого дежурства является, мол, «опасным и безответственным».

Эти заявления являются не чем иным, как сознательной дезинформацией, направленной на то, чтобы ввести мировое сообщество в заблуждение и успокоить его относительно истинных американских намерений.

При оценке степени вероятности развязывания ядерного конфликта со стороны США и НАТО, где представлены ядерные союзники Вашингтона – Великобритания и Франция, приходится учитывать и такой фактор. С момента начала российской специальной военной операции по защите Донбасса количество натовских самолётов двойного назначения, перебросившихся к российским границам, резко увеличилось. По открытым данным, обнародованным в западных СМИ и на военных сайтах США, их число в короткие сроки возросло в пять раз. Причём отчасти за счёт дополнительной переброски из ряда стран – членов НАТО американских многоцелевых истребителей F-35A.

Владимир Петрович КОЗИН, член-корреспондент Академии военных наук России.

В ИНОСТРАННЫХ АРМИЯХ

США

ПОЕЗДКА ПРЕДСЕДАТЕЛЯ КНШ

Председатель комитета начальников штабов вооружённых сил США генерал Марк Милли на прошлой неделе посетил аэродром вблизи украинской границы, ставший пунктом разгрузки вооружений, которые США и их союзники поставляют на Украину. Далее оружие и боеприпасы сухопутным транспортом доставляются на территорию Украины. Об этом сообщила 6 марта телекомпания CNN, ссылаясь на источник в Пентагоне. Отмечается, что Милли лично наблюдал за доставками оружия. На аэродроме генерал встретился с военнослужащими и ознакомился с процессом транспортировки оружия. CNN утверждает, что в последние дни число грузовых рейсов, доставляющих к границе с Украиной оружие, в том числе противотанковые ракетные комплексы, резко выросло и достигает 17 в сутки. Газета The New York Times в свою очередь утверждает, что в последние шесть дней США и НАТО поставили Украине по меньшей мере 17 тысяч противотанковых ракетных комплексов ПТРК, в том числе американские Javelin. По сведениям источников CNN, поставки вооружений координирует в основном европейское командование вооружённых сил США.

Литва

УСИЛИТСЯ ВОЕННОЕ ПРИСУТСТВИЕ США

Председатель комитета начальников штабов ВС США генерал Марк Милли, находившийся 6 марта в Вильнюсе, заявил журналистам, что Соединённые Штаты усилят военное присутствие в Литве, направив туда бронетехнику, артиллерию и подразделения противовоздушной обороны. «Принято решение о дополнительном направлении в Литву танкового батальона, подразделений противовоздушной обороны и артиллерии», – сказал он на пресс-конференции на центральном полигоне литовской армии в Пабраде (неподалёку от границы с Белоруссией). Как уточнил сопровождавший Милли командир 5-го армейского корпуса сухопутных войск США генерал Джон Колашески, «в Литве будут размещены противовоздушные и противоракетные радары, батарея самоходных артиллерийских систем M 109, системы ПВО Avenger, оснащённые ракетами ближнего радиуса действия Stinger».

НАТО

ПОСТАВКИ ОРУЖИЯ ПРОДОЛЖАЮТСЯ

Западные страны продолжают осуществлять меры по военно-технической поддержке Украины, отказавшись от ранее существовавшего во многих государствах НАТО табу на поставки оружия в эту страну. Идёт передача украинской стороне противотанкового и зенитного вооружения, стрелкового оружия, боеприпасов, бронежилетов и т.п. Бельгия одобрила передачу из наличия её армии 3,5 тысячи (по другим данным, 5 тысяч) автоматических винтовок FNC и 200 одноразовых ручных противотанковых гранатометов (РПГ), Дания – 2700 одноразовых РПГ, Испания – тысячи одноразовых РПГ и 370 пулемётов, Канада – 125 ручных противотанковых гранатометов Carl Gustaf, Норвегия – двух тысяч одноразовых РПГ. Греция поставила автоматы Калашникова и гранатометы РПГ-7 (видимо, из арсеналов Национальной народной армии ГДР, оказавшихся в распоряжении ФРГ и переданных Греции в 1990-е годы).

Великобритания

УВЕЛИЧИВАЮТ РАСХОДЫ НА ФЛОТ

Министерство обороны обновило план оборонных закупок до 2032 года и намерено за десять лет начиная с 2021–2022 годов потратить 238 млрд фунтов стерлингов «на закупку и поддержку военной техники», что на 48 млрд больше, чем планировалось годом ранее. Что касается расходов непосредственно на техническое переоснащение флота, они возрастут с 30,6 до 38,1 млрд. В частности, эти средства пойдут на закупку лёгкой 324-мм торпеды и разработку новой противокорабельной ракеты для замены устаревших ракет «Гарпун», которые начнут выводить из эксплуатации уже в 2023 году. Решено также продлить срок службы многоцелевых вертолётов типа «Мерлин» с 2029 по 2040 год, закупить автономные подводные платформы и многоцелевые корабли поддержки, модернизировать зенитные ракетные комплексы «Си Вайпер», построить фрегаты проектов «Тип-26» (восемь кораблей), «Тип-31» (пять кораблей) и «Тип-32».

По сообщениям информагентств

ЮБИЛЕЙНО

ФОТО ВАДИМА САВИЦКОГО

Во время «Встречи с настоящими людьми».

«Чайка» космического полёта

Первая в мире женщина-космонавт Герой Советского Союза Валентина Терешкова отмечает юбилей

Ирина ПАВЛЮТКИНА ★
Олег ГРОЗНЫЙ ★

Легенду отечественной и мировой космонавтики поздравил с 85-летием министр обороны РФ генерал армии Сергей Шойгу.

«Благодаря вашему героизму и стойкости, большой работоспособности и высокой ответственности за судьбу страны вы снискали авторитет и уважение сограждан, руководства государства, коллег и товарищей», – говорится в поздравительной телеграмме главы военного ведомства.

Шойгу также отметил, что активная жизненная позиция и верность принципам юбиляра способствуют продвижению важных инициатив и законопроектов.

«В этот знаменательный день хочу в очередной раз выразить Вам признательность за взаимодействие и внимание к вопросам патриотического воспитания молодёжи», – подчеркнул Шойгу.

Валентина Владимировна Терешкова родилась 6 марта 1937 года в деревне Масленниково Тутаевского района Ярославской области. В Ярославле посещала местный аэроклуб, где занималась прыжками с парашютом. Она стала одной из первых девушек, подавших заявку на участие в космических программах. В январе 1962 года Терешкова вошла в число отобранных для учёбы пяти кандидаток и 12 марта того же года была зачислена в отряд космонавтов Центра подготовки космонавтов ВВС, где прошла полный курс подготовки к полётам на кораблях типа «Восток».

16–19 июня 1963 года Терешкова – позывной «Чайка» – совершила исторический полёт в космос на корабле «Восток-5», который 48 раз облетел вокруг планеты. Общая продолжительность полёта составила 2 суток 22 часа 50 минут. Она навсегда вошла в историю человечества как первая женщина-космонавт и единственная женщина, совершившая одиночный космический полёт.

Всенародно любимая «Чайка», которая вдохновила на взятие недосягаемых ранее высот тысячи девушек, была в год 55-летия исторического полёта, в июне 2018 года, героиней проекта Минобороны России «Встречи с настоящими людьми», инициированного в 2015 году министром обороны генералом армии Сергеем Шойгу.

На вечер в Национальном центре управления обороной Российской Федерации тогда пришли его сотрудники, юнармейцы, курсанты военных учебных заведений.

«Это действительно встречи с настоящими людьми. С теми, кто делал не только свою жизнь, но и жизнь всей страны совершенно иной. С людьми, являющимися достоянием не только нашей страны, а как в случае с Валентиной Владимировной – и всего человечества», – сказал тогда глава военного ведомства, предваряя встречу.

Сергей Кужугетович очень тепло поделился своими личными впечатлениями об этой уникальной женщине. О том, как она переживает за дело, которому служит, как умеет добиваться поставленных перед собой целей.

Валентина Владимировна предстала во время этой встречи очень интересным рассказчиком, поведав не только об историческом полёте за пределы земной атмосферы, но и об отношениях с Сергеем Павловичем Королёвым, Юрием Гагариным, космонавтами первой волны. Она коснулась и других тем, в том числе деятельности Центра подготовки космонавтов, экологии великой русской реки Волги.

«Что вы испытывали перед первым полётом в неизведанное?», «Есть ли какие-то приметы или ритуалы, которых придерживаются космонавты?», «Что больше всего понравилось из космической еды?», «Снится ли полёт в космос?», «В чём секрет вашей молодости?», «Как бороться с эмоциями?» – на эти и другие вопросы Валентина Владимировна отвечала образно и обстоятельно, что позволило собравшимся не только больше узнать об историческом событии 55-летней давности, но и расширить своё представление о личности выдающейся дочери России.

«Современные космонавты считают меня счастливым талисманом и всегда приглашают на свои старты. Побывать на космодроме – это свидание с юностью», – сказала тогда первая женщина-космонавт.

Терешкова до сих пор вдохновляет юную смену на самые высокие мечты. На той встрече в Атриуме, например, были две девушки, которые, как и Терешкова, мечтали связать судьбу с небом и собирались поступать в Краснодарское высшее военное авиационное училище лётчиков имени Героя Советского Союза А.К. Серова. Екатерина Нелюбина и Анна Соболева специально пришли, чтобы получить напутствие своего кумира.

«Сегодняшняя встреча с легендарной женщиной и настоящим человеком только укрепила меня в этом стремлении. Очень хочется быть похожей на Валентину Владимировну. Так же, как она, уверенно идти вперёд и добиваться намеченного, – сказала Екатерина Нелюбина.

«Высокого неба и мягких посадок» пожелала тогда «Чайка» будущим лётчицам и по секрету призналась, что, конечно, им завидует.

Здоровья вам на долгие годы, пусть ваш легендарный полёт продолжает ставить на крыло юную смену, уважаемая и любимая наша Валентина Владимировна!

ПОЗДРАВЛЕНИЕ МИНИСТРА ОБОРОНЫ РФ ГЕНЕРАЛА АРМИИ СЕРГЕЯ ШОЙГУ ПЕДАГОГАМ, ВОСПИТАТЕЛЯМ И ВОСПИТАННИЦАМ С МЕЖДУНАРОДНЫМ ЖЕНСКИМ ДНЁМ

Уважаемые педагоги и воспитатели! Дорогие воспитанницы!

Сердечно поздравляю вас с Международным женским днём!

В этот весенний праздник с особой признательностью обращаюсь к очаровательным женщинам-педагогам.

Ваши ответственность и профессионализм пробуждают у ребят интерес к знаниям, раскрывают их таланты, прививают любовь к Родине и гордость за её успехи, помогают воспитывать достойных граждан, настоящих патриотов России.

Мои самые добрые слова нашим воспитанницам. Благодаря усердию, целеустремлённости и жажде познаний вы преуспеваете в учёбе, достигаете высоких результатов в спорте и творчестве, приумножаете славу своих учебных заведений.

Будьте счастливы и любимы! Пусть вас всегда окружают тепло и забота близких. Пусть каждый ваш день будет наполнен солнцем и улыбками.

От всей души желаю всем здоровья и благополучия.

Министр обороны
Российской Федерации
генерал армии С. Шойгу

ПРАЗДНИЧНО

Пусть миром правит любовь

На концерте в Театре Армии на Суворовской площади столицы женщин-военнослужащих поздравили с праздником весны

Ирина ПАВЛЮТКИНА ★

Торжественные мероприятия в честь Международного женского дня 8 марта в главном военном театре страны стали для Минобороны России давней доброй традицией.

Поздравление министра обороны РФ генерала армии Сергея Шойгу озвучил со сцены Центрального академического театра Российской Армии статс-секретарь – заместитель министра обороны Николай Панков.

Глава военного ведомства отметил большой вклад женщин-военнослужащих в создание сильных и эффективных Вооружённых Сил России.

«Сегодня представительницы прекрасного пола успешно осваивают десятки воинских специальностей. С каждым годом растёт число абитуриенток военно-учебных заведений, желающих связать свою жизнь с ратной профессией. Сегодня в рядах Вооружённых Сил служат почти 40 тысяч женщин, из которых четыре тысячи носят офицерские погоны. За инициативу и усердие только в прошлом году 105 из них были отмечены государственными наградами, в том числе 48 человек – боевыми.

Вы знаете, что такое тяготы и лишения военной службы, многие из вас прошли горячие точки. Миллионы соотечественниц всегда готовы встать в общий строй с мужчинами на защиту нашей страны – история знает тому немало примеров», – отметил Сергей Шойгу в своём поздравлении.

Министр пожелал женщинам-военнослужащим здоровья, благополучия и семейного уюта.

Нынешний праздник весны для ряда красавиц в погонах стал двойным торжеством. На сцене Театра Армии им были вручены государственные и ведомственные награды Российской Федерации.

Надо отметить, что в концерте в ЦАТРА традиционно принял участие Дважды Краснознамённый ордена Красной Звезды академический ансамбль песни и пляски Российской Армии имени А.В. Александрова. Он открыл праздник песней «Сердце» Василия Лебедева-Кумача на музыку Исаака Дунаевского из советского фильма-мюзикла «Весёлые ребята» 1934 года. С тех давних пор мужчины особенно ценят эти знаковые строки о любви: «Сердце, тебе не хочется покоя! / Сердце, как хорошо на свете жить!/ Сердце, как хорошо, что ты такое!/Спасибо, сердце, что ты умеешь так любить!».

И кажется, что весь зал подпевал бравым артистам знаменитого александровского хора.

Выступление Ансамбля Александрова и завершило концерт песней, которая не оставила никого равнодушным и подняла всех в едином порыве. Эта песня «Служить России» (Илья Резник – Эдуард Ханок) на этот раз звучала символично: «Служить России суждено тебе и мне.../ Плечо к плечу идут российские войска, / И пусть военная дорога нелегка, / Мы будем верою и правдою служить России».

Надо сказать, что нынешний концерт получился особенно тёплым и сердечным. Это был чистый обмен доброй энергией со слушателями. А военная публика всегда самая благодарная. И бурные аплодисменты народным артистам России Валерии, Олегу Газманову и Артёму Каминскому, заслуженному артисту России Валерию Сюткину, Валерии Ланской, эстрадной группе «Александров-парк», вокальному коллективу «Кватро», пианистам-виртуозам Антону Мосенкову, Кириллу Гущину и Василию Опалёву – их фортепианному шоу трёх роялей Bel suono, где используется оригинальный микс современных технологий и классической музыки, группе «Рондо» и её лидеру Александру Иванову звучали так, словно приглашали артистов петь ещё и ещё. Для многих открытием нового имени на отечественной эстраде стал Ярослав Дронов (Шаман) с авторской песней «Встанем». Незамысловатые, но идущие от сердца слова, современная подача в исполнении, сопереживание тому, что пел, – и молодой певец смог найти отклик в зале у людей всех возрастов. «И вспомним всех тех, кого в этом огне потеряли, / Кто шёл умирать за свободу, а не за медали». Он смог так спеть о героях Великой Отечественной войны, что снова перекинул музыкальный мостик из прошлого в наше, тоже сложное, настоящее. И зал во время исполнения этой песни встал.

На концерте было много весенней энергии. Просто покорили всех одним своим выходом на сцену воспитанницы Пансиона Министерства обороны Российской Федерации. У юных умниц и красавиц столько творческих талантов, что их умению петь, танцевать, держаться на сцене могут позавидовать многие профессионалы.

А как ярко выступили экс-солист группы «Белый орёл» Александр Ятья и «Детский музыкальный театр «Домисолька»!

Словам песни «Пусть миром правит любовь» подпевал весь зал: «Пусть миром правит любовь. / Так было и так будет вновь. / Пока живут на свете люди. / Пусть миром правит любовь».

СОСТЯЗАТЕЛЬНО

«Звезда» поярче «Красивой силы»

Победой сборной РВСН завершился конкурс профессионального мастерства среди женщин-военнослужащих «Макияж под камуфляж»

Роман БИРЮЛИН ★

В восьмой раз его провели в преддверии Международного женского дня в межвидовом региональном учебном центре (МРУЦ) Ракетных войск стратегического назначения в городе Переславле-Залесском Ярославской области. Около 40 участниц конкурса представляли две сборные. Одна команда была укомплектована участницами, проходящими службу в МРУЦ, а вторую сформировали из представительниц частей и соединений РВСН.

– Наш конкурс ведёт свою историю с 2015 года, – объясняет заместитель командира роты по военно-политической работе капитан Владимир Черняк. – С одной стороны, это не так уж и давно, а с другой – «Макияж под камуфляж» уже настолько сроднился с МРУЦ, что порой складывается впечатление о его более зрелом возрасте.

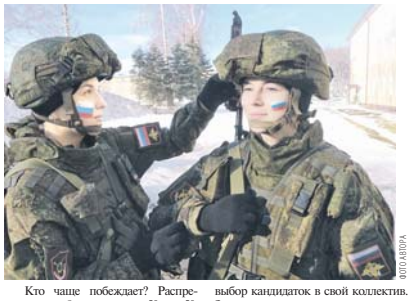

ФОТО АВТОРА

Кто чаще побеждает? Распределение побед примерно 50 на 50. Местным девушкам помогают родные стены, а у сборной РВСН шире выбор кандидаток в свой коллектив. За примером далеко ходить не надо: сегодня в составе команды Ракетных войск стратегического назначения две девушки-военнослужащие – кандидаты в мастера спорта. Так, рядовой София Петрова из Ужурского ракетного соединения в 19 лет стала чемпионкой Сибири по боксу, а в послужном списке ефрейтора Анастасии Проскуриной, которая служит в Балабанову, – внушительное количество побед в различных соревнованиях по настольному теннису. Кстати, уже находясь здесь, в Переславле-Залесском, Анастасия участвовала в турнире, посвящённом Дню защитника Отечества, и стала бронзовым призёром этих соревнований.

Если в первом конкурсе приняли участие порядка 20 девушек, которым предстояло пройти всего пять испытаний, то сейчас в нём соревнуются около 40 красавиц, а количество испытаний перевалило за десяток. Это преодоление огненно-штурмовой полосы с широким применением средств имитации, выполнение нормативов по РХБЗ, сборка-разборка автомата, стрельба из АК-74, метание гранат и так далее.

По уже сложившейся традиции первым испытанием для команд-участниц, которые в этом году назывались «Звезда» (сборная РВСН) и «Красивая сила» (представительницы МРУЦ), стало нанесение боевого макияжа. В этом преуспели девушки из «Звезды», щёки которых украшали нанесённые на них копии шевронов их частей и соединений.

– Решили удивить соперниц, – признаётся ефрейтор Юлия Тимохова, представлявшая «Звезду» и Иркутское ракетное соединение. – Считаю, что наша идея понравилась жюри.

Во время второго испытания – сдачи зачётов по РХБЗ девушки из «Звезды» увеличили своё преимущество. При этом, глядя на девушек из «Красивой силы» и учитывая их боевой настрой, было видно: вся борьба ещё впереди. Так в итоге и вышло. Хозяева, завладев инициативой, выиграли несколько этапов и даже вырвались вперёд, однако победа всё же досталась сборной РВСН.

– Замечательный конкурс, – делится впечатлениями ефрейтор Кристина Петрусь. – Служу четыре с лишним года в Барнаульской ракетной дивизии и давно хотела проверить свои силы в этих состязаниях. Тяжело ли выступать в гостях при чужих болельщиках? Нисколько. Мои персональные болельщики – сыновья Кирилл и Никита – хотя и находятся за три с лишним тысячи километров отсюда, но я чувствую их поддержку дистанционно.

А вот за ефрейтора Ольгу Кириллову из Тейково, помимо дочки Анастасии, болел... внук Артём.

– Как-то всё вышло случайно, – поясняет Ольга. – Приехала в Переславль-Залесский на учёбу, а тут конкурс «Макияж под камуфляж». Знала, что один из этапов – огневой. Решила попробовать свои силы. Преодолев отборочное сито, пробилась в состав сборной команды РВСН. Дочь шутила: мол, куда тебе с молодыми соперницами тягаться, а потом, наоборот, поддержала, сказав, что будет вместе с сыном держать за меня кулачки.

По традиции конкурс начинался с этапа «Макияж», а завершился чаепитием и торжественной церемонией награждения. Причём угощение к чаю приготовили сами конкурсантки, которые испекли целую десертную линейку – от пирожков до торта.

Переславль-Залесский

© ФГБУ «Редакционно-издательский центр «Красная звезда» Минобороны России

Учредитель: Министерство обороны РФ

Главный редактор
Н.Н. ЕФИМОВ

Дежурная смена номера:
В. МОРОЗ
Е. ПОДЗОРОВ
О. СИДОРОЧЕВА

Подписание к печати по графику в 20.30.
Сдано в печать в 20.30.

АДРЕС РЕДАКЦИИ, ИЗДАТЕЛЯ И ТИПОГРАФИИ:
125284 Москва, Хорошёвское шоссе, 38

Редакция газеты «Красная звезда»: 8(495)941-21-58, отдел писем — 8(495)941-25-20
E-mail: pismo@kormet.ru; для внештатных корреспондентов: voenkor@ redstar.ru
Web-сервер: http://www.redstar.ru; красная-звезда.рф
Издатель ФГБУ «РИЦ «Красная звезда» Минобороны России: 8(495)941-23-80, E-mail: ricmorf@yandex.ru
Отдел рекламы — 8(495)941-28-46, E-mail: reklama@kormet.ru
Типография АО «Красная Звезда»: 8(499)762-63-02, отдел распространения периодической печати — 8(495)941-39-52
E-mail: kr_zvezda@mail.ru, Web-сервер: http://www.redstarprint.ru
Отдел маркетинга: 8(495)941-21-12, 8(495)941-31-62, 8(915)192-93-82
redstar_print

Газета в социальных сетях:
https://fb.com/redstar.ru
https://vk.com/redstaru
https://ok.ru/redstarru

Тираж 66 000

За содержание рекламы ответственность несёт рекламодатель

Газета зарегистрирована в Министерстве печати и информации РФ 30 июня 1992 г. Рег. № 0126

ПОДПИСНЫЕ ИНДЕКСЫ
объединённого каталога
Пресса России – 39901
(для ветеранов): 39900 (общий по РФ и СНГ)

Отпечатано в АО «Красная Звезда»

Зак. 1386-2022

ISSN 0023-4559

Рукописи редакцией не рецензируются и не возвращаются. Перепечатка материалов и их распространение, в том числе в электронной версии, допускаются только с разрешения редакции. Мнение редакции может не совпадать с мнением автора.
Ссылка на «Красную звезду» обязательна.
Товарный знак «КРАСНАЯ ЗВЕЗДА» является исключительной собственностью ФГБУ «Редакционно-издательский центр «Красная звезда».
* – публикуется на правах рекламы.

12+

Телефоны постоянных корреспондентов «Красной звезды»: по ВКС – 8-495-941-24-10; **РВСН** – 8-495-941-24-10; **Космическим войскам** – 8-495-941-32-89; **ВДВ** – 8-495-941-24-10; **ВМФ** – 8-495-941-23-66; **ЗВО** (Санкт-Петербург) – 8-812-272-58-25; **ЮВО** (Ростов-на-Дону) – 8-8632-69-42-64; **ЦВО** (Екатеринбург) – 8-343-348-21-00; (Самара) – 8-846-332-09-70; **ТОФ** (Владивосток) – 8-4232-41-21-45; **КФл** (Астрахань) – 8-8512-49-34-14.
Пункт печати и распространения «Красной звезды»: Москва.