Мы храним тебя, Россия!

КРАСНАЯ ЗВЕЗДА

ЧЕТВЕРГ
12
МАРТ
2026 г.
№ 43
(28 556)

Газета Вооружённых Сил Российской Федерации ● выходит с 1 января 1924 года ● www.redstar.ru, красная-звезда.рф

Наши корреспонденты передают из зоны спецоперации
стр. 3

«Бал» правит бал на Балтике
стр. 6

Молодые дарования России
стр. 7

Инициатива на полях сражений за нами

Под непрерывным давлением российских войск необандеровским формированиям приходится отступать

Даниил КОНСТАНТИНОВ ★

По состоянию на 11 марта наши войска улучшили положение по переднему краю и продолжили продвижение в глубину обороны противника. Подразделения группировки войск «Север» освободили населённый пункт Червоная Заря Сумской области. Суточные потери ВСУ в живой силе превысили 1370 военнослужащих. Уничтожено большое количество военной техники и вооружения украинской армии, в том числе производства США, Великобритании, Чехии и Израиля. Кроме того, оперативно-тактической авиацией, ударными беспилотными летательными аппаратами, ракетными войсками и артиллерией группировок войск Вооружённых Сил РФ нанесено поражение объектам топливно-энергетической инфраструктуры Украины, используемым в интересах ВСУ, местам запуска БпЛА дальнего действия, а также пунктам временной дислокации украинских вооружённых формирований и иностранных наёмников в 150 районах.

ФОТО СТАНИСЛАВА КРАСИЛЬНИКОВА

В ходе активного наступления подразделения группировки войск «Север» установили контроль над населённым пунктом Червоная Заря в Сумской области. Перед началом штурма военнослужащие зачистили небо от ударных БпЛА противника, а расчёты беспилотных систем и артиллерии нанесли удары по огневым позициям и подходящим резервам украинских националистов. После этого штурмовые подразделения зачистили населённый пункт Червоная Заря от боевиков ВСУ. Подразделения группировки войск «Север» ежедневно продвигаются вперёд, вытесняя противника всё дальше от Государственной границы РФ, обеспечивая безопасность мирных жителей. Кроме того, нанесено поражение живой силе и технике двух механизированных бригад и бригады теробороны ВСУ в районах населённых пунктов Мирополье, Павловка, Храповщина, Кияница и Глухов Сумской области. В Харьковской области нанесено поражение подразделениям трёх механизированных, мотопехотной, артиллерийской бригад ВСУ и пограничного отряда погранслужбы Украины в районах населённых пунктов Верхняя Писаревка, Уды, Лебедевка, Рубежное, Малая Волчья, Ольшаны и Караичное Харьковской области. Потери ВСУ составили свыше 245 военнослужащих, боевая бронированная машина, 12 автомобилей и два орудия полевой артиллерии. Уничтожены радиолокационная станция разведки воздушных целей «Пеликан» и склад боеприпасов.

В РЕЗУЛЬТАТЕ АКТИВНЫХ ДЕЙСТВИЙ ПОДРАЗДЕЛЕНИЯ ГРУППИРОВКИ ВОЙСК «СЕВЕР» УСТАНОВИЛИ КОНТРОЛЬ НАД НАСЕЛЁННЫМ ПУНКТОМ ЧЕРВОНАЯ ЗАРЯ СУМСКОЙ ОБЛАСТИ

Подразделения группировки войск «Запад» улучшили положение по переднему краю. Нанесено поражение живой силе и технике четырёх механизированных бригад, бригады охраны генерального штаба ВСУ и бригады нацгвардии в районах населённых пунктов Петровка, Ковалевка, Грушевка, Осиново, Просянка, Александровка Харьковской области и Красный Лиман ДНР. Потери противника составили до 180 военнослужащих, четыре бронетранспортёра М113 производства США, четыре боевые бронированные машины, 14 автомобилей, две 155-мм самоходные артиллерийские установки «Богдана» и боевая машина РСЗО Vampire чешского производства. Уничтожены пять складов боеприпасов.

Подразделения группировки войск «Южная» заняли более выгодные рубежи и позиции. Нанесено поражение формированиям пяти механизированных, штурмовой, горно-штурмовой бригад ВСУ и бригады морской пехоты в районах населённых пунктов Славянск, Рай-Александровка, Сергеевка, Куртовка, Веролюбовка и Константиновка ДНР. Противник потерял более 190 военнослужащих, бронетранспортёр М113 производства США, четыре боевые бронированные машины, восемь автомобилей и пять орудий полевой артиллерии. Уничтожены два склада боеприпасов и горючего, а также шесть складов материальных средств.

→ НА 2 СТР.

Им сил для подвигов придаёт беззаветная верность Отчизне

Российские военнослужащие, проявляющие исключительную храбрость, непоколебимую волю и твёрдую решимость, удостаиваются заслуженных наград за эффективное выполнение поставленных боевых задач

ФОТО СТАНИСЛАВА КРАСИЛЬНИКОВА

Леонид ХАЙРЕМДИНОВ ★

Артиллеристам 268-го самоходно-артиллерийского полка 27-й гвардейской мотострелковой дивизии 2-й гвардейской общевойсковой армии группировки войск «Центр» вручили государственные награды за успешное выполнение боевых задач на красноармейском направлении специальной военной операции.

Торжественная церемония награждения состоялась непосредственно в районе выполнения боевых задач. За добросовестное исполнение воинского долга, проявленные мужество и героизм личный состав полка удостоен медалей «За отвагу», «За храбрость» II степени и Суворова. Государственные награды вручил командир полка полковник Алексей Морозов. Кроме того, военнослужащие отмечены знаками отличия и памятными ножами «За храбрость».

В завершение церемонии полковник Алексей Морозов поблагодарил военнослужащих за профессионализм и успешное выполнение поставленных задач.

Военнослужащие расчётов реактивных систем залпового огня, самоходной, буксируемой и возимой артиллерии 268-го самоходно-артиллерийского полка наносят огневое поражение формированиям ВСУ, уничтожая опорные пункты и живую силу на красноармейском направлении. Выполнение этих задач требует высокой выучки, слаженности и профессионализма личного состава.

→ НА 2 СТР.

ОФИЦИАЛЬНО

В ИНТЕРЕСАХ СКОРЕЙШЕЙ ДЕЭСКАЛАЦИИ КОНФЛИКТА

10 марта 2026 года состоялся телефонный разговор Президента Российской Федерации Владимира Путина с Президентом Исламской Республики Иран Масудом Пезешкианом. В ходе разговора продолжено обсуждение ситуации в регионе Ближнего Востока в связи с израильско-американской агрессией против Ирана.

Президент России подтвердил принципиальную позицию в пользу скорейшей деэскалации конфликта путём его решения политическими средствами.

Масуд Пезешкиан поблагодарил за оказываемую Россией поддержку, в частности за предоставление гуманитарной помощи Ирану.

МИНОБОРОНЫ СООБЩАЕТ

НОВАЯ ПРОВОКАЦИЯ КИЕВСКОГО РЕЖИМА

В ночь на 11 марта 2026 года киевский режим в целях остановки поставок газа европейским потребителям принял очередную атаку с применением ударных БпЛА самолётного типа по инфраструктуре компрессорной станции «Русская» в населённом пункте Гай-Кодзор (Краснодарский край), обеспечивающей подачу газа по трубопроводу «Турецкий поток».

Начиная с 23 часов 47 минут 10 марта и до 5 часов 8 минут 11 марта в прилегающем к станции воздушном пространстве четыре атаковавших украинских БпЛА самолётного типа были сбиты средствами российских зенитных ракетных войск, два украинских БпЛА перехвачены истребительной авиацией, три уничтожены непосредственно над компрессорной станцией расчётами мобильных огневых групп. Кроме того, ещё один украинский БпЛА самолётного типа сбит над компрессорной станцией 11 марта в 15 часов 58 минут.

Одновременно с попытками выведения из строя газокомпрессорной станции «Русская» киевский режим в ночное время 11 марта принял попытку атаки с применением 14 ударных БпЛА самолётного типа на компрессорную станцию «Береговая» трубопровода «Голубой поток» в районе города Туапсе.

Благодаря слаженным действиям расчётов российских средств ПВО и РЭБ ущерба обороняемому объекту не допущено.

ДАЛЬНИЙ ПОХОД ПРОДОЛЖАЕТСЯ

Фрегат «Маршал Шапошников» Тихоокеанского флота завершил программу делового захода в порт Камрань Социалистической Республики Вьетнам и вышел в акваторию Южно-Китайского моря по плану дальнего похода. В течение нескольких дней пребывания в порту Камрань военные моряки провели ряд встреч с представителями ВМС Вьетнама и ознакомительные экскурсии по местным достопримечательностям. Одним из основных событий стало возложение цветов к памятнику советских, российских и вьетнамских военнослужащих, отдавших жизнь за мир и стабильность во Вьетнаме и регионе при исполнении служебного долга в период с 1978 по 2002 год.

«Разведка» крымской закалки

Решимость и твёрдость духа неизменно ведут его к победе

Виктор ВОРОНОВ

В блиндаже одного из подразделений Крымского мотострелкового полка группировки войск «Днепр» завязалась по-настоящему дружеская беседа. Военнослужащие рассказывают о себе, о пройденном жизненном пути и о планах. Кто-то вспоминает первые боевые задачи, другие, улыбаясь, объясняют, почему бегающему под ногами четвероногому защитнику дали кличку «Булат», а третьи говорят о родном доме и любимых семьях. Неожиданно командир с позывным «Призрак» прерывает оживлённый разговор и спокойно говорит: «Поговорите с «Разведкой». Ему точно есть о чём рассказать».

Стрелок с позывным «Разведка» сидит немного в стороне, больше слушает, чем говорит.

→ НА 3 СТР.

Её призвание – управлять боевыми «птицами»

Русская женщина и коня на скаку остановит, и в горящую избу войдёт

Олег ЦЫБУЛЬСКИЙ

С началом специальной военной операции у неё появилась ещё одна героическая опция – жечь натовскую технику. И с этой обязанностью девушки справляются на ура!

Ещё свежи в памяти эпизоды 8 Марта – праздника, символизирующего женственность, красоту и весеннее настроение. Моя собеседница – оператор войск беспилотных систем с позывным «Радистка» – отмечала его не в платье, а в бронежилете и шлеме. Не с букетом цветов, а с пультом управления в руках. И не за праздничным столом, а в окопах на линии боевого соприкосновения. Её история – гимн мужеству, в котором женская нежность сплавлена с воинской сталью.

→ НА 4 СТР.

«Культура – это душа нации»

Военнослужащие группировки войск «Центр» уверенно выполняют боевые задачи на СВО

Константин КАМЕНСКИЙ

Младший сержант Кирилл Мировой до спецоперации ставил спектакли и играл на баяне. Сегодня он помощник заместителя командира по военно-политической работе снайперского подразделения мотострелковой части группировки войск «Центр». В его жизни переплелись сцена, творчество и СВО.

Когда Кирилл рассказывает о гражданской жизни, кажется, что речь идёт о совсем другом человеке.

– Был режиссёром, ведущим и организатором протокольных и массовых мероприятий. Занимался постановкой спектаклей и моноспектаклей по произведениям Василия Шукшина и по военной тематике. Удостоен наград по театральному искусству, – говорит Кирилл Мировой. – Окончил музыкальную школу по классу баяна, служил в оркестре и играл на трубе партию первого корнета.

→ НА 4 СТР.

КРАСНАЯ ЗВЕЗДА
12 марта 2026 № 43

ГЕРОИЧЕСКИ

68 дней солдатского подвига

Командование и сослуживцы рядового Сергея Ярашева с позывным «Маэстро», удостоенного указом Президента РФ высшего звания страны, рассказали о выполнении им боевых задач на красноармейском направлении СВО

Юлия КОЗАК ★

Он сдерживал натиск врага. Только вдумайтесь в это – 68 дней! В одиночку отбивал контратаки противника одну за другой. В районе населённого пункта Гришино на красноармейском направлении рядовой Сергей Ярашев держал оборону важного опорного пункта. Сослуживцы с беспилотников сбрасывали ему боеприпасы и продовольствие. И молились, веря в крепкий дух русского солдата, даже когда надежды почти не осталось. И парень, которому всего-навсего 21 год, не спасовал, сдюжил, проявив невероятное мужество. Уже сегодня можно сказать, что этот подвиг войдёт в историю русского воинства и станет примером для будущих поколений защитников нашего Отечества.

ФОТО МИНОБОРОНЫ РОССИИ

В официальной сводке Минобороны, конечно, нет того эмоционального накала, который присущ газетной строке, но суть отважных действий военнослужащего, удостоенного Золотой Звезды Героя России, передана предельно чётко. В ней значится следующее: «Военнослужащий 51-й гвардейской общевойсковой армии в составе группировки войск «Центр» рядовой Сергей Ярашев, выполняя боевые задачи на красноармейском направлении специальной военной операции, проявил мужество и героизм в ходе штурма стратегически важного опорного пункта формирований ВСУ и завладения им.

Действуя в составе штурмовой группы в бою по захвату опорного пункта противника в районе населённого пункта Донецкой Народной Республики, он первым ворвался в боевые порядки украинских боевиков и уничтожил несколько огневых точек противника, позволив успешно выполнить боевую задачу подразделению по овладению и зачистке рубежа обороны противника.

Будучи отрезанным от основных сил своего подразделения, в течение двух месяцев продолжал выполнять поставленную задачу по предоставлению разведывательных данных о противнике, отразил несколько атак штурмовых групп ВСУ.

Постоянно находился на связи с командованием подразделения, которое обеспечивало его прикрытие огнём артиллерии, ударными беспилотными летательными аппаратами и снабжало необходимым снаряжением, боеприпасами, продовольствием, средствами связи.

Благодаря решительным и самоотверженным действиям рядового Сергея Ярашева был не допущен прорыв обороны в районе ответственности, что обеспечило успех подразделений бригады на направлении наступления».

А вот что о совершённом подвиге и о самом Герое говорят его боевые товарищи.

«Как человек, который за плечами имел опыт службы по призыву, Сергей отлично понимал суть боевой подготовки. С первых дней он проявил себя в первую очередь как надёжное плечо друга порой важнее всего. В ходе боя, к сожалению, он был отрезан от основной группы, потому что противник массово применил FPV, ударила артиллерия, начала подходить пехота врага. Нам хоть и удалось откинуть подразделения ВСУ, но манёвра для отхода не осталось – только лишь открытое поле, которое просто невозможно было пересечь, чтобы не погибнуть, так как работали активно FPV противника.

Так Сергей оказался в окружении. В течение 30 дней он передавал очень важные сведения о передвижении противника. И целый месяц противник даже не подозревал, что у него под боком сидит наш разведчик, снабжающий нас информацией. Мы скрытно с помощью дронов передавали ему продукты, батареи для рации», – рассказывает заместитель командира бригады майор Вадим Поздняков.

Интересный момент: сослуживцы, зная, что Сергей сладкоежка (он даже по радиосвязи просил, чтобы ему в передачку обязательно положили джем, и непременно малиновый), обязательно снаряжали вкусностями дрон. Даже борщ домашний запаивали.

«Противник, кстати, решил, что там не один человек, а целая группа. И когда ВСУ к нему подошли и предложили сдаться, наш парень не спасовал: послал их по-русски куда подальше, – ухмыльнувшись, продолжает рассказ майор Вадим Поздняков. – В ходе завязавшейся перестрелки Сергей ещё и уничтожил двух противников, остальные откатились. После этого ВСУ, конечно, массово стали туда закидывать FPV, работала артиллерия. А наш комбат каждое утро начинал с вопроса: «Как там «Маэстро»?» Мы же прикрывали его как могли: боевые FPV отправляли, если Сергей передавал, что к нему выдвигается какая-то группа. И искали любую возможность вывести его на первую эвакуационную точку. При первой же возможности мы его эвакуировали».

«Он, конечно, удивил нас своей стойкостью. Парень – кремень, молодец. До сих пор поражает, что после всего перенесённого его волнует, не уволят ли из армии из-за полученных травм. Мы, конечно, будем ходатайствовать, чтобы он остался. Хотели бы, чтобы такие люди служили в нашем подразделении, – с неподдельным восхищением в голосе говорит заместитель командира батальона майор Роман Малютин, добавляя: – Так получилось, что он остался один. И потом в течение более двух месяцев держал оборону. Первое время он там находился скрытно, вёл наблюдение. Благодаря добытой им информации наша бригада добилась значительных успехов. Периодически противник присылал к нему группы. Какие-то не доходили до него, потому что наши дроноводы успешно осуществляли прикрытие. Тем же, кто умудрялся подойти ближе, Сергей показывал, что значит русский солдат».

Чтобы «Маэстро» не чувствовал себя одиноко, сослуживцы попеременно разговаривали с ним по радиосвязи, сообщали ему новости, шутили.

«Мы всеми силами старались, чтобы его не покидало присутствие духа», – уточняет майор Роман Малютин, отмечая высокий профессионализм военнослужащего.

Покидая позицию, «Маэстро» минировал подходы, оставив противнику напоследок «подарок».

«Когда мы его вывели, то наблюдали, как подорвалась группа противника, заходя на эту позицию. Парень молодец, пример для подражания всем военнослужащим: и старослужащим, и молодым. Мы гордимся, что с нами служил Сергей, надеемся, что он вернётся в наши ряды», – подчеркнул майор Роман Малютин.

А это отзыв о новом Герое страны его сослуживца с позывным «Добрый», пулемётчика: «Он был самый молодой в группе. Но, как оказалось, зрелый. Не включает занюю. Если он решил что-то, будет добиваться своего до победного – не свернёт. Такая особенность характера у него. Все на протяжении этих дней только о нём и говорили. Его имя на слуху было как символ сопротивления».

«Добрый» поведал и о том, какой дух царил эти 68 дней в бригаде. «Что там «Маэстро» – держится?» – звучали тут и там вопросы. «Держится, братан», – слышалось в ответ. В радиообмене постоянно звучал его позывной: «Маэстро», «Маэстро», помощь «Маэстро».

«Это вдохновляло и других пацанов. Все работали на задачу. Настолько эта ситуация нас всех сплотила, когда все стараются организовать, помочь, что-то сделать – от командования до рядового состава. И наш Серёга не сдался, пошёл вперёд, отстоял, выдержал и добился своего, выполнил задачу. Вместе с ним выполнили задачу батальон и наша бригада», – говорит «Добрый».

Семья, в которой вырос Герой России, самая обычная. Именно в таких и рождаются настоящие патриоты, защитники Родины. Мама «Маэстро» поделилась, что перед тем самым боевым заданием был короткий звонок от сына. Он предупредил, что будет вне зоны доступа какое-то время, но просил не волноваться и обещал вернуться. И слово своё сдержал.

Два месяца, конечно же, родные в Самарской области не находили себе места. Это сегодня бабушка с гордостью говорит, что Серёжа молодец и она всегда в него верила. А мать добавляет, что они все очень гордятся его подвигом, особенно младший брат.

По её словам, мужество и самоотверженность – это всегда было в характере Сергея. И в школьные годы он проявлял себя героически – спасал животных, в трудные времена выручал друзей. «Я не удивлена нисколько, что мой Серёжка совершил такой подвиг. Это в его характере», – добавила мама Героя.

Несмотря на тяжёлые ранения и потерю ступней, «Маэстро» не теряет присутствия духа и уже строит планы на будущее. Мать Героя России подтверждает слова сослуживцев о том, что Сергей мечтает уже через пару месяцев вернуться в строй к своим ребятам, хотя ему ещё предстоит сложное протезирование и восстановление.

«Ноги сделают – обратно пойду!» – заявляет он.

Земляки же в социальных сетях массово пишут слова поддержки Сергею Ярашеву, отмечая его героизм и самоотверженность. Люди благодарят военнослужащего и желают ему скорейшего выздоровления: «Желаю крепкого здоровья и счастья Серёже! Спасибо маме за сына-Героя!», «Настоящий Герой России!», «Слава мужеству и отваге богатыря России Сергея Ярашева! Скорейшего восстановления после тяжёлых ранений», «Держись, воин, живи, ты наш Герой», «Слава Герою, дай Бог ему здоровья крепкого, удачи вам, наши дорогие солдаты!»

УКАЗ ПРЕЗИДЕНТА РОССИЙСКОЙ ФЕДЕРАЦИИ

О присвоении звания Героя Российской Федерации рядовому Ярашеву С.Р.

За мужество и героизм, проявленные при исполнении воинского долга, присвоить звание ГЕРОЯ РОССИЙСКОЙ ФЕДЕРАЦИИ рядовому ЯРАШЕВУ Сергею Романовичу.

Президент Российской Федерации
В. Путин
Москва, Кремль
11 марта 2026 года
№ 146

НЕОТВРАТИМО

Инициатива на полях сражений за нами

ФОТО ИЗ АРХИВА РЕДАКЦИИ

с 1 стр. →

Подразделения группировки войск «Центр» улучшили тактическое положение. Нанесено поражение живой силе и технике четырёх механизированных, егерской, аэромобильной бригад, штурмового полка, бригады теробороны ВСУ, бригады морской пехоты, бригады спецназначения «Азов» и трёх бригад нацгвардии в районах населённых пунктов Новониколаевка, Доброполье, Светлое, Шевченко, Белицкое, Гришино, Золотой Колодезь, Марьевка ДНР, Гавриловка, Новопавловка и Федоровское Днепропетровской области. Потери украинских вооружённых формирований составили более 350 военнослужащих, два бронетранспортёра, семь боевых бронированных машин, 10 автомобилей, три артиллерийских орудия и радиолокационная станция.

Подразделения группировки войск «Восток» продолжили продвижение в глубину обороны противника. Нанесено поражение формированиям двух механизированных, двух десантно-штурмовых, штурмовой бригад, трёх штурмовых полков и бригады теробороны ВСУ в районах населённых пунктов Копани, Новосолошино, Широкое, Долинка Запорожской области, Покровское, Просяная, Гай и Коломийцы Днепропетровской области. Противник потерял более 315 военнослужащих, два бронетранспортёра, боевую бронированную машину, пять автомобилей и три артиллерийских орудия. Уничтожены два склада боеприпасов и два склада материальных средств.

Подразделения группировки войск «Днепр» нанесли поражение живой силе и технике горно-штурмовой бригады и бригады теробороны ВСУ в районах населённых пунктов Малокатериновка Запорожской области и Коблево Николаевской области. Уничтожены до 90 военнослужащих ВСУ, две боевые бронированные машины HMMWV производства США, 20 автомобилей, 152-мм орудие Д-20, станция контрбатарейной борьбы RADA израильского производства, четыре станции радиоэлектронной борьбы, склад боеприпасов и два склада материальных средств.

Оперативно-тактической авиацией, ударными беспилотными летательными аппаратами, ракетными войсками и артиллерией группировок войск Вооружённых Сил РФ нанесено поражение объектам топливно-энергетической инфраструктуры Украины, используемым в интересах ВСУ, местам запуска БпЛА дальнего действия, а также пунктам временной дислокации украинских вооружённых формирований и иностранных наёмников в 150 районах.

Средствами ПВО сбиты две крылатые ракеты воздушного базирования Storm Shadow производства Великобритании, четыре управляемые авиационные бомбы, шесть реактивных снарядов системы залпового огня HIMARS производства США и 350 беспилотных летательных аппаратов самолётного типа.

Всего с начала специальной военной операции уничтожены 671 самолёт, 284 вертолёта, 121 685 беспилотных летательных аппаратов, 651 зенитный ракетный комплекс, 28 171 боевая бронированная машина, включая танки, 1686 боевых машин реактивной системы залпового огня, 33 782 орудия полевой артиллерии и миномёта, 56 423 единицы специальной военной автомобильной техники.

САМООТВЕРЖЕННО

Им сил для подвигов придаёт беззаветная верность Отчизне

с 1 стр. →

В ходе нанесения ударов отличился заместитель командира батареи по военно-политической работе младший лейтенант Сергей Коротчев, который доставлял боеприпасы и провизию на огневую позицию подчинённым. Офицер удостоен своей первой государственной медали – «За храбрость» II степени.

– Нас атаковали три «птички». Дал команду занять оборону. Мы их сбили. При детонации одного дрона был ранен в ногу. В ответ по пункту БпЛА противника нанесли удар «Градом», – объяснил офицер.

Рассказ об отличившихся в ходе спецоперации военнослужащих продолжим **майором Александром Еремеевым**. Вместе с подчинёнными он выполнял боевую задачу по уничтожению украинских неонацистов в опорном пункте.

Штурмовые подразделения под грамотным командованием офицера в кратчайшее время выбили боевиков с занимаемых позиций. Во время закрепления на новых рубежах оператор БпЛА по команде Александра осуществлял непрерывное наблюдение за местностью и обнаружил, что враг перегруппировывается с целью вернуть утраченные позиции.

Майор Еремеев оперативно оценил обстановку и характер перемещения украинских радикалов, после чего лично корректировал артиллерийский огонь по противнику. В результате этих действий живая сила и техника врага были полностью уничтожены.

Благодаря профессионализму и грамотному управлению майора Александра Еремеева боевая задача по овладению вражеским опорным пунктом на одном из важных тактических направлений была выполнена, что способствовало дальнейшему продвижению российских подразделений.

Обнаружив коптер противника, младший сержант Александр Васенин меткими выстрелами уничтожил его. Вражеский дрон сдетонировал в воздухе, не причинив вреда воину и технике

Младший сержант Александр Васенин в составе группы материально-технического обеспечения выполнял задачи по доставке боеприпасов на позиции российских войск в непосредственной близости от линии боевого соприкосновения.

Двигаясь к позициям наших подразделений, младший сержант Васенин заметил в воздухе преследовавший его FPV-дрон. Оценив обстановку и понимая, что дрон стремительно приближается, Александр принял решение свернуть в лесополосу и продолжить движение по ней, не дав дрону-камикадзе возможности ударить по автомобилю.

Уехав в глубину леса, младший сержант Васенин спрятал автомобиль, взял личное оружие и принялся выслеживать дрон в воздухе. Обнаружив коптер противника, он меткими выстрелами уничтожил его. Вражеский дрон сдетонировал в воздухе, не причинив вреда воину и технике. Убедившись в безопасности дальнейшего движения, Александр своевременно доставил боеприпасы в точку назначения.

Благодаря смелым и решительным действиям младшего сержанта Александра Васенина удалось своевременно снабдить российских военнослужащих боеприпасами для успешного выполнения задач на передовой.

Младший сержант Виктор Фёдоров в ходе специальной военной операции выполняет задачи по поддержанию устойчивой связи между подразделениями, действующими вблизи линии боевого соприкосновения.

В ходе артиллерийского обстрела со стороны украинских националистов была повреждена линия связи между российскими подразделениями. Виктор получил задачу выдвинуться в район предполагаемого обрыва связного провода для его восстановления и обеспечения связи между подразделениями.

Дождавшись темноты, наш военнослужащий скрытно выдвинулся в указанный квадрат. При подходе к точке обрыва он обнаружил вражескую разведывательно-диверсионную группу. Заняв скрытую позицию, младший сержант Фёдоров доложил командованию об обнаружении противника.

Прибывшему подкреплению Виктор распределил сектора обстрела и обозначил местоположение украинских боевиков. Действуя смело и решительно, Виктор вместе с товарищами, воспользовавшись внезапностью, открыл огонь по противнику. Украинские радикалы, не сумев оказать действенного сопротивления, отступили, бросив на позициях раненых.

После скоротечного боя Виктор восстановил повреждённый кабель связи. Благодаря смелости и профессионализму младшего сержанта Виктора Фёдорова удалось восстановить связь между подразделениями, а также предотвратить атаку РДГ противника.

ТОЧНО

«Куб» настигает цель в любом квадрате

Расчёты барражирующих боеприпасов подразделений группировки войск «Запад» точно бьют по позициям украинских боевиков

Николай ПРЯХИН ★

Козырь этого дрона-камикадзе — его тактико-технические характеристики. Они позволяют с высокой эффективностью выполнять боевые задачи в зоне проведения специальной военной операции. Расчёты барражирующих боеприпасов «Куб» поражают живую силу противника, вражескую технику и другие цели.

Ранним весенним утром подбираемся к краю пока ещё оголённой лесопосадки. Военнослужащие, не теряя ни минуты, достают из кузова пикапа стартовую катапульту для запуска дрона-камикадзе. В посадке слышны трели птиц. Это вместе с яркими лучами уже пригревающего весеннего солнца создаёт ложное чувство безопасности.

Если погода хорошая для полёта наших «птиц», значит, и дроны противника не простаивают. А разглядеть точку запуска российских беспилотных летательных аппаратов для них — одна из первостепенных задач. Если же вражеский разведчик потом ещё и проследит за расчётом, чтобы увидеть место временной дислокации операторов БпЛА, это будет для вэсэушников жирной целью. Поэтому важно работать оперативно.

Приготовления стандартные. Манипуляции доведены до автоматизма: военнослужащий крутит в руках корпус дрона пока ещё без боевой части. Это проверка элеронов и остальных механизмов управления. После — тест работы винта. Затем — установка заряда. Ловким движением накручиваются электронный и механический взрыватели. Последний штрих — установка крышки.

Параллельно с этим другой номер расчёта устанавливает пусковую катапульту. Для этого требуется также выполнить несколько стандартных пунктов: закрепить установку колышками, присоединить специальное устройство и накачать воздух. Затем «Куб» ставят на «рельсу».

ФОТО СЕРГЕЯ БОБЫЛЕВА

— «Хан», дай готовность! — запрашивает по радиосвязи военнослужащий.

— В процессе следования боеприпаса к цели мы можем поменять его высоту, подкорректировать, немного замедлить, перед ударом сделать несколько кругов. Это бывает необходимо, например, когда объективный контроль не успевает. Тогда нам нужно дождаться, когда нас догонит «птичка» разведчиков. Делаем дополнительный круг, ждём, а потом уже под надзором авиаразведчиков ударяем. В моменте пикирования, конечно, уже никакая корректировка невозможна, — уточняет тонкости боевой работы «Питбуль».

Он отмечает, что наносить удары «Кубами» расчёт может на дальности 50 километров, но многое зависит от погоды. Сегодняшние условия называет благоприятными.

— Подняться он может на высоту до полутора километров, но чтобы пикировать было проще, обычно мы летаем гораздо ниже, идём на малых высотах. Скорость набираем до 150 километров в час, — дополняет данные о тактико-технических характеристиках боеприпаса военнослужащий.

За разговорами незаметно прошло время, и операторы БпЛА уже записали кадры объективного контроля. Наш беспилотник-разведчик зафиксировал два чётких попадания по цели — пункт временной дислокации украинских боевиков был уничтожен. Он находился в частном доме.

Беспилотник-разведчик зафиксировал два чётких попадания по цели — пункт временной дислокации украинских боевиков был уничтожен

Тут же включается винт.

— Вижу! Внимание! Пуск!

И в полёт отправляется первый «Куб». Потом манипуляции повторяются — в небо на охоту взмывает ещё одна наша «птичка». Далее расчёт покидает точку запуска. Мы удаляемся. Когда заходим в блиндаж, откуда идёт управление беспилотниками, можно и расспросить участников описываемого действия.

— Координаты цели известны нам заранее, поэтому мы наводим дрон-камикадзе ещё до взлёта, — рассказывает о принципе действий беспилотника начальник расчёта барражирующего боеприпаса «Куб» с позывным «Питбуль», добавляя, что возможность корректировки при этом остаётся.

Остаётся добавить, что целеуказанию предшествовала большая работа: сначала подозрительный объект заметили во время планового полёта нашего разведывательного «крыла». Потом туда отправляли беспилотники на доразведку. И после того как по нескольким признакам этот дом однозначно квалифицировали как ПВД противника, цели передали расчётам «Кубов». Оба барражирующих боеприпаса пробили кровлю, и вместе с разрушением здания были ликвидированы и сами украинские националисты, находившиеся в нём.

Группировка войск «Запад»

МУЖЕСТВЕННО

«Разведка» крымской закалки

с 1 стр. →

Не перебивает, только иногда кивает, соглашаясь с боевыми товарищами. Когда разговор коснулся его лично, сначала попытался было отмахнуться — мол, ничего особенного, нечего мне рассказать. Потом всё-таки продолжил: про службу в 1990-е, про частичную мобилизацию, про выполнение боевых задач на островах Днепра, про оставшиеся «за ленточкой» любимое дело и родную Феодосию.

Позывной «Разведка» у него появился ещё со службы по призыву в специальном подразделении, куда он попал в конце 1990-х. Тогда-то, по его словам, и научился главному — держать слово, работать в команде и не бросать своих. О том, что спустя много лет снова придётся брать оружие в руки, он тогда, конечно, не думал...

Служить по призыву ему довелось в киевском полку специального назначения «Барс», входившем в состав внутренних войск Украины. В то время это было уважаемое подразделение, попасть туда считалось престижным.

— Тогда у нас всё по-другому было, — вспоминает «Разведка». — Подразделение ещё держало традиции советского спецназа. Не было злобы, не было нацизма, не было этой ненависти. Внутри воинского коллектива не делили людей по происхождению или взглядам. Все говорили по-русски, а главное, команды звучали на русском.

Напомним о том, что бригада «Барс» в 2014 году противостояла вооружённым радикалам и сторонникам майдана в дни государственного переворота в Киеве, в результате которого к власти в Украине пришли местные националисты. После чего бандеровским режимом подразделение было расформировано. Его преобразовали в оперативную бригаду нацгвардии, а ветеранов подразделения заменили неонацистами и бандитами. В таком изуродованном виде некогда престижное подразделение было направлено для участия в карательной операции против мирного населения Донбасса.

— Это уже был совсем не тот «Барс», в котором мы служили, — говорит он. — Для меня, как для бывшего военнослужащего этого подразделения, это стало тяжёлым ударом и личной болью. Мы тогда выполняли свои обязанности честно. Без ненависти, без лжи, без бандеровской идеологии. Тяжело поверить, что всё так изменилось. На мой взгляд, в 2014 году крымчане и севастопольцы приняли единственно верное решение — вернулись в Россию.

«Мы тогда выполняли свои обязанности честно. Без ненависти, без лжи, без бандеровской идеологии. Тяжело поверить, что всё так изменилось. На мой взгляд, в 2014 году крымчане и севастопольцы приняли единственно верное решение — вернулись в Россию»

Военнослужащий признаётся, что, когда началась специальная военная операция, он не мог оставаться в стороне. Следил за новостями, переживал за мирных жителей, подвергавшихся обстрелам преступным киевским режимом, за Россию, за будущее.

Осенью 2022 года мой собеседник не стал ждать повестки. Говорит, что несколько дней до объявления частичной мобилизации всё прокручивал в голове, много думал, не находил себе места, а потом сам пошёл в военкомат.

— Чего тянуть? — объясняет он спокойно, будто речь идёт о самой обычной поездке по его любимому Крыму, а не о дороге на передовую. — Кто, если не я? Мы одна страна, один народ, в стороне никто не должен оставаться.

Через некоторое время «Разведка» отправился на один из полигонов Крыма, где началась тщательная боевая подготовка перед отправкой «за ленту». Там, по его словам, пришлось вспоминать всё заново, чему когда-то учили в армии, — стрельбу, метание гранат, взаимодействие в группе и тактику действий в целом. Отдельно и тщательно осваивали навыки тактической медицины.

— Первый день на передовой прошёл ровно, — вспоминает «Разведка». — Приехали, заняли позиции, начали копать окопы. Уже на следующий день пошли на боевое дежурство.

Самым тяжёлым испытанием для него стал выход на один из островов Днепра. Когда объявили набор добровольцев, он долго не раздумывал и вызвался первым. Группу из четырёх военнослужащих отправили на остров с задачей удерживать позицию и не допустить высадки противника.

— Высадились и почти сразу поняли, что за нами следят, — вспоминает он. — Минут через сорок над нами уже висели вражеские «птички». Начались сбросы. Сначала ранило одного, потом другого. Вражеские дроны не уходили — кружили днём и ночью, не давая поднять голову. Мне всё время как будто везло. Я ходил к парням, помогал, перевязывал, обезболы делал. Под обстрелами, под постоянным гулом беспилотников вытаскивал раненых, старался поддержать каждого. Неонацисты пытались пробраться на остров, но мы им этого не позволили. Удерживали участок до конца, несмотря ни на что.

ФОТО АЛЕКСАНДРА РЕКИ

Особенно тяжело пришлось боевому товарищу с позывным «Колобок». Тот получил серьёзные ранения. «Разведка» вынес его под миномётным огнём, дотащил до укрытия, оказал первую помощь, не отходил от него. В это время сам получил осколочные ранения ноги, но сначала даже не почувствовал, для него было важнее оказать помощь товарищу.

За проявленное мужество и героизм военнослужащий одного из подразделений Крымского мотострелкового полка группировки войск «Днепр» с позывным «Разведка» отмечен государственной наградой — медалью «За отвагу»

Четыре дня отважная группа находилась на острове без эвакуации.

— Из-за плохой погоды наш катер подойти не мог. Дождь, мокрый снег, холод, сырость, постоянное напряжение. Непогода хоть частично и спасала от вражеских дронов, но противник продолжал напоминать о себе, — вспоминает собеседник.

На четвёртые сутки погода немного улучшилась, и к утру смог подойти катер. Уже во время эвакуации их снова обнаружил беспилотник. Начался обстрел, но удалось выйти из-под удара и вывести лодку. Раненых доставили в госпиталь.

За проявленное мужество и героизм военнослужащий одного из подразделений мотострелкового полка группировки войск «Днепр» с позывным «Разведка» отмечен государственной наградой — медалью «За отвагу».

Когда разговор в блиндаже уже подходил к концу, он на минуту задумался и потом спокойно добавил:

— Вся моя жизнь прошла в Феодосии. Там дом, семья, друзья, работа. Всё своё. Там и Русскую весну встретил — с радостью и с верой в лучшее будущее. Тогда было чувство, что всё наконец-то встало на свои места. Мы просто вернулись домой.

До начала специальной военной операции он много лет работал экскурсоводом. Возил людей по всему Крыму — по дворцам, горам, побережью, пещерам, морским маршрутам. Хорошо знал полуостров.

О любимых местах говорит с особым теплом. На первое место ставит Ай-Петри — горная вершина на южном берегу, откуда весь Крым виден как на ладони. Вторыми называет Балаклаву и Севастополь — города с особой историей и характером. Третье место — пещеры Кизил-Коба (Красная пещера) и Мраморная, которые всегда производили сильное впечатление на людей во время экскурсий.

— После ранения бегать и работать в прежнем темпе мне уже будет сложно, — завершает «Разведка». — Но желание вернуться к экскурсиям никуда не ушло. Я не привык сдаваться. Когда мы победим, я снова буду водить группы, показывать Крым и делиться тем, что хорошо знаю и люблю.

Группировка войск «Днепр»

КРАСНАЯ ЗВЕЗДА
12 марта 2026 № 43

ПРОФЕССИОНАЛЬНО

Александры настроены на победу

Защищая интересы Отечества на передовой СВО, в одном строю сражаются отец и сын

Никита САХАРОВ ★

Лейтенант Александр с позывным «Горбатый» – военнослужащий одного из соединений группировки войск «Южная». Он выполняет задачи на линии боевого соприкосновения вместе с сыном, тоже Александром. Сейчас они бьются с врагом за освобождение Донецкой Народной Республики.

Два десятилетия «Горбатый» прослужил в столичной полиции, куда пришёл после службы по призыву. Был сержантом, а к 2022 году готовился получать лейтенантские погоны, так как закончил заочное обучение в вузе МВД.

«Помню, отец успел затащить меня в укрытие, а я ему улыбаюсь: «Батя, я тебе тушёнку и сигареты принёс»

Однако судьба распорядилась иначе: офицерское звание он получил на передовой СВО.

«Когда была объявлена частичная мобилизация, моему старшему сыну Александру пришла повестка, – вспоминает мой собеседник. – Я, как только узнал это, решил, что и мне тоже дорога на фронт. Несмотря на бронь сотрудника полиции, я, можно сказать, попросился в строй. В военкомате пошли навстречу и нас определили служить вместе».

«Горбатый» принял под командование взвод разведки. Его сын служил в той же роте. Действовали на одном из направлений в ДНР, где у ВСУ была выстроена серьёзная оборона. Борьба шла буквально за каждую пядь земли.

«Наша рота всегда шла впереди, – вспоминает «Горбатый». – Разведку проводили проверенными методами: мелкими группами подбирались к вражеским позициям и определяли пути подхода, чтобы туда заводить штурмовиков. Своего рода боевое крещение произошло у нас в мае 2023 года. На недавно отбитую нами позицию начался вражеский накат – три танка и две БМП с пехотой. Противник шёл прямо в лоб. После очередного прилёта меня контузило, но из строя я не выбыл. Продолжал командовать взводом. Держались долго, пока на помощь не пришёл сын Саша».

Пока «Горбатый» с парнями сдерживал украинских боевиков, «Подветос» (такой позывной у Александра-младшего) находился в резерве и был готов в любой момент выдвинуться на подмогу.

«Я тот эпизод на всю жизнь запомнил, – рассказывает «Подветос». – Когда стало понятно, что за первой волной атак ВСУ последует вторая, поступила команда выйти на усиление. Выдвинулись ночью. Дошли до одной из линий окопов, при этом я знал, что мой отец находится ещё ближе к передку. Путь до его позиций был непростым. В серой зоне, с возвышенности, по нам начал работать пулемёт ВСУ. До окопов, где находился батя, было метров десять. Собравшись с силами, я поднялся и мелкими перебежками добрался до нужной точки. Помню, отец затаскивает меня в укрытие, а я ему улыбаюсь: «Батя, я тебе тушёнку и сигареты принёс».

Наутро враг попытался прорваться к нашим позициям. Но рубеж получилось отстоять, а потом и с контратакой продвинуться дальше.

«Горбатый» и «Подветос» продолжают воевать вместе. На их глазах усилилось воздействие дронов – пришлось быстро адаптироваться к новым условиям боевых действий.

«Активность вражеских беспилотников выросла в несколько раз. В одном из боёв мы восемь часов не могли вывезти раненых. Нужно было высчитывать время между полётами дронов ВСУ, чтобы за этот короткий промежуток вытаскивать пострадавших в безопасное место», – вспоминает Александр-старший.

Сегодня «Горбатый» командует подразделением РЭБ, а его сын – дроновод. Теперь там, где работают специалисты «Горбатого», украинским «птицам» ловить нечего. За сутки подразделение перехватывает несколько десятков вражеских БпЛА. В свою очередь, «Подветос» умело отправляет в сторону ВСУ свои летающие «подарки».

«Недавно уничтожили огромный коптер типа «Баба Яга», впрочем, на сегодня это для нас уже обычная цель, – делится «Горбатый». – Своими ребятами я горжусь, очень профессиональные, технически подкованные. Саша как оператор БпЛА тоже задаёт врагу жару. Конечно, переживаю за него, да и он за меня... Но ничего не поделаешь, надо уже добивать эту нечисть».

Группировка войск «Южная»

ФОТО АВТОРА

УМЕЛО

ФОТО АЛЕКСЕЯ КОНОВАЛОВА

Её призвание – управлять боевыми «птицами»

с 1 стр. →

– Когда-то на праздник я надевала платье, делала макияж и отправлялась в театр, кафе или кино, – рассказывает «Радистка». – Но это было очень давно. Теперь все мои мысли заняты полётами, подборкой экипировки, изучением карт местности. Этот режим я называю боевым: когда отключаешь внутри себя девушку и включаешь воина, специалиста в своём деле.

Екатерина – именно так зовут героиню. До начала специальной военной операции она жила обычной жизнью. Работа, дом, друзья, увлечения спортом – всё как у всех. 24 февраля 2022 года изменило привычный уклад. Девушка посчитала, что может помочь стране, Родине, и подписала контракт с Министерством обороны России.

«Радистка» – символ современной войны, где женщины не прячутся в тылу, а бьют врага наравне с мужчинами

Оказавшись в зоне специальной военной операции, Екатерина быстро поняла, где может принести наибольшую пользу.

Управлять боевыми «птицами», направлять их на врага, сжигать натовскую технику – вот её призвание. Сначала занималась самостоятельно, осваивая азы лётной науки по видеоурокам в интернете и советам сослуживцев. Но уже вскоре командование направило её на курсы подготовки специалистов БпЛА.

Эмоции от первого боевого вылета помнит, будто это было вчера.

– Трясло, – честно признаётся «Радистка».

К слову, Екатерина долго думала, какой позывной ей выбрать «за лентой». Помогли сослуживцы, вспомнив героиню кинофильма «Семнадцать мгновений весны». Радистку Кэт девушка сократила до «Радистки», и её позывной грозной силой зазвучал в радиоэфирах специальной военной операции.

Первая уничтоженная цель – вражеский блиндаж на пути российских штурмовиков. Дрон нырнул в проём, взрыв разнёс укрепление в щепки.

– Непередаваемые ощущения, – вспоминает Екатерина. – Ты поражаешь цель, после этого на позиции противника заходят наши воины, и понимаешь, насколько важна твоя работа, понимаешь, что и ты внесла вклад в конечный успех.

Таких успешно выполненных боевых задач у неё накопилось немало. Ударные дроны под управлением «Радистки» камнем с неба продолжают падать на врага, сравнивая с землёй укреплённые позиции и сжигая бронетехнику. Несколько подбитых ею машин, в том числе немецкая БМП Marder, были представлены на выставке трофейной техники на Поклонной горе в Москве. Получив заслуженный отпуск, Екатерина приезжала в столицу, чтобы увидеть свои боевые трофеи.

Девушка признаётся, что на экране пульта управления вражеские бронемашины выглядели более грозно. Сейчас же это просто груда металлолома, которая больше никому не угрожает.

– Потому что умею, потому что хочу. FPV-дроны – это не просто техника, это продолжение рук воина. Управлять ими значит бить точно, без пощады, – отвечает «Радистка» на вопрос, почему она выбрала работу именно с ударными беспилотниками.

И она действительно умеет и хочет: вручённый ей орден Мужества тому подтверждение.

– Конечно, всё далось не сразу, – поясняет Екатерина. – Потребовались десятки тренировок, чтобы перейти к боевым вылетам. И конечно, необходимо знать устройство «птицы» и понимать, как она летает, как на неё влияет ветер, как влияют средства РЭБ. Обязательно надо наладить взаимодействие с соседними подразделениями – артиллеристами, разведкой, пехотой. Тот случай, когда от тысячи мелочей зависит результат работы.

Девушка на СВО находится преимущественно в мужском коллективе, но она уже давно доказала, что не нуждается в поблажках. Доказала в первую очередь результатами боевой работы, сотнями боевых вылетов и десятками уничтоженных целей.

Впрочем, «Радистка» признаётся, что уже давно их не считает – сбилась со счёта.

– Иногда вспоминаю былую жизнь, – рассказывает Екатерина. – Но ни о чём не жалею, и даже если бы выпал такой шанс, ничего менять не стала бы. Мы бьём врага, чтобы девушки могли носить любимые платья, прогуливаясь по мирным улицам наших городов.

«Радистка» – символ современной войны, где женщины не прячутся в тылу, а бьют врага наравне с мужчинами. Первая среди равных, Екатерина ломает стереотипы: женственность и мужество не антагонисты. В её глазах огонь патриотизма, в руках пульт, меняющий ход сражений. А в груди – сердце русской женщины, бьющееся в унисон с сердцем Родины.

ПОЛИТРУКИ: СЛОВОМ И ДЕЛОМ

«Культура – это душа нации»

с 1 стр. →

В родном городе Сургуте он занимал должность руководителя постановочного отдела в Центре культуры и досуга «Камертон» ООО «Газпром трансгаз». Все его знакомые и коллеги знали, что на него можно положиться в организации мероприятий – от детского утренника до празднования Дня работников нефтяной и газовой промышленности.

Слушая о творческих достижениях этого человека, невольно удивляешься, что беседа с ним проходит не в городском кафе или зале театра, а здесь, в зоне проведения спецоперации.

– Ну, во-первых, я внук фронтовика. Меня назвали в честь деда, который погиб в годы Великой Отечественной войны, – рассказывает Кирилл. – Потом у меня мама жила здесь недалеко – на Кубани. Очень сильно переживал за неё, потому что туда часто прилетали вражеские беспилотники. Но так сложилось, что после подписания контракта и начала моей службы она стала небожителем.

Но и это не все причины, которые привели нашего героя сюда. Он хотел стать примером для детей, с которыми работал. Чтобы они не забывали наши корни, историю и культуру. Как он сказал: «Культура – это душа любой нации, а бескультурье – это бездушие».

И всё же почему режиссёр, талантливый и творческий человек, вместо продолжения борьбы за умы и сердца людей на культурном фронте подписал контракт с Министерством обороны РФ и прибыл в зону СВО?

На этот вопрос наш герой ответил не сразу, но, немного подумав, сказал:

– Знаете, во время Великой Отечественной войны каждый вносил свой вклад. Это был маленький кирпичик или же большая глыба для раствора, образующего фундамент Победы. Сейчас каждый из нас также может сделать вклад, даже должен, чтобы фундамент был крепче, надёжнее и дольше простоял. Очень обидно, что наши деды и прадеды, искореняя эту фашистскую гниду, не до конца её добили, и она спустя время проросла в умах наших братьев и дала, к сожалению, плоды. И это привело к тому, что сейчас происходит.

Поэтому режиссёр вкладывает все знания и умения в формирование этого «раствора». На 3D-принтере он печатает сбросники, накольники и хвостовики. Вечерами играет на гитаре, поёт песни и рассказывает истории сослуживцам. Смотрит с ними военные фильмы, после просмотра они все вместе приступают к обсуждению сценария, игры актёров и качества съёмки.

После подписания контракта Мирового назначили на должность водителя автомобиля «Урал». На нём он доставлял на полигоны оборудование, топливо, боеприпасы. За один день проезжал по 300–400 километров.

Вечерами Кирилл играет военнослужащим на гитаре, поёт песни и рассказывает истории. Смотрит с ними военные фильмы, после просмотра которых они все вместе приступают к обсуждению сценария, игры актёров и качества съёмки

Но вскоре Кирилл был назначен стрелком в группу доставки провизии и боеприпасов в подразделения, которые находились на линии боевого соприкосновения.

– В первый день нам была поставлена задача довезти боеприпасы и дроны до операторов БпЛА, которые находились в Покровске, – рассказывает Кирилл. – По дороге нас атаковал FPV-дрон, слава богу, никто тогда не пострадал, кроме самой машины.

Техника не могла ехать дальше. Поэтому, пока военнослужащие группы занимались эвакуацией транспорта, наш герой взял тяжёлый рюкзак с грузом и отправился до нужной точки по лесополосам. Несмотря на постоянную угрозу атаки дронами противника, он дошёл до наших расчётов войск БпС и выполнил задачу.

На следующий день Кирилл с товарищами вновь отправился доставлять необходимый груз подразделениям. Когда они подъезжали к Покровску, раздался взрыв. Из-за выпавшего снега водитель не увидел небольшую яму, в которой была мина.

– Я получил ранение – вдавленный перелом лобной кости. От более серьёзной травмы меня спасли защитные очки. В этот раз я остался наблюдать за обстановкой, а мои товарищи за три захода доставили весь груз, – рассказывает про боевой эпизод Кирилл. – Потом меня отправили в госпиталь, сказали: «Всё, никуда не пойдёшь, будешь лечиться».

Когда Кирилл был в отпуске по семейным обстоятельствам, услышал от брата: «Ты совсем другим человеком вернулся».

– Стал, наверное, более серьёзным, прагматичным. Творческая деятельность подразумевает эмоциональность, психологический анализ, какая публика будет, какой характер должен быть у героя, – объясняет он. – Здесь же другая ситуация. Многие говорят, что страшно, но это чувство преобразуется во что-то другое.

Мировой признался, что было страшно, когда ехал в зону СВО, на боевую задачу. Но когда оказался под Покровском, когда был подрыв машины и прилетали дроны противника, страха не было. Было стремление выполнить поставленную задачу, несмотря ни на что.

Сегодня Кирилл – помощник заместителя командира по военно-политической работе. Он занимается организацией доставки, снабжения и помогает военнослужащим с решением их личных проблем.

– Если у бойца что-то случилось дома, стараемся помочь. Вот, к примеру, сегодня ко мне подошёл военнослужащий и сказал, что у дома его пожилой матери нужно снег убрать, а администрация не шевелится. Ничего, пошевелим, уберут, – утверждает помощник замполита. – Если болезни у родителей – помогаем с лечением и лекарством. Помогаем детям с поступлением в хорошие школы и высшие учебные заведения.

На вопрос, продолжит ли он военную службу или вернётся в творческую профессию, Кирилл ответил:

– Не думаю, что военный – это моё призвание. Это мой долг как гражданина, как человека, который любит Родину, её историю, культуру и чтит предков.

Совсем недавно он узнал, что его далёкий предок служил в егерском полку ещё во времена правления Екатерины II.

– Когда всё закончится, а закончится оно в любом случае нашей победой, я, наверное, всё-таки вернусь к культурной деятельности. К душам и умам детей, а может быть, и не только детей, чтобы сеять доброе, вечное и светлое, – делится планами наш герой.

Сегодня он задумывается о написании книги или сценария к фильму. Это будет не боевик, а именно история, где будет и любовь, и ненависть к врагу, и душевные терзания главного героя.

– Мой отец 42 раза смотрел фильм «Весна на Заречной улице». Потому что там музыка, история и, главное, человек. Сейчас в фильмах очень много экшен-сцен, а что происходит с самим человеком, как он меняется, какой выбор делает, это упускают, – рассказывает Кирилл. – А ведь дилемма – это выбор между плохим и очень плохим. Вот об этом надо писать и снимать. Я попробую.

УЧАСТЛИВО

Строй, в котором нет равнодушных

Дело помощи нашей армии и мирным жителям Донбасса для Павла Крутова и его команды волонтёров стоит во главе всего

Егор ЖАРКОЙ

С детства он мечтал стать военным, но судьба распорядилась иначе. Ещё до начала СВО Павел Крутов возил гуманитарную помощь в Донбасс. Желая быть нужным, он отправился в зону боевых действий в качестве волонтёра. Сегодня его команда насчитывает тысячу единомышленников, которые ежедневно вносят вклад в нашу будущую победу.

ФОТО ИЗ АРХИВА РЕДАКЦИИ

Российские военнослужащие, выполняющие задачи специальной военной операции, знают, что по всей стране и за её пределами проходят масштабные акции в их поддержку. Бойцы искренне благодарят за тёплые слова и передают огромный привет на Родину. Всё обязательно будет хорошо!

Его путь к этому важному и благородному делу начался с малых лет. Павел рос в дружной, любящей семье, родители воспитывали в нём чувство чести, долга и любви к Родине. Как и многие мальчишки, он мечтал о военной форме, о подвигах, о том, чтобы защищать других.

«Обстоятельства сложились иначе, в военное училище поступить не получилось, но незримая связь с армией осталась на всю жизнь», – рассказывает волонтёр.

Желая воспрепятствовать распространению идей неонацизма на Украине, Павел Крутов в 2010 году впервые отправился туда с важной целью. Он собрал крупную партию георгиевских ленточек и повёз их в украинские города.

«Хотелось поддержать тех, кто не забыл нашу общую историю, кто чтил ветеранов Великой Отечественной войны, для кого День Победы остался свято чтимым праздником», – объясняет Павел.

Там он увидел, как со временем под воздействием пропаганды менялось отношение к России. Как насаждалась ненависть ко всему русскому, переписывались учебники истории, а ветеранов-фронтовиков начинали осуждать и травить.

После событий Русской весны волонтёр стал помогать людям Донбасса, в чьи дома нежданно пришла война: собирал тёплые вещи для ополченцев, отправлял партии гуманитарного груза в Донецк и Луганск.

Февраль 2022 года перевернул жизнь многих. Для Павла Крутова всё началось с внезапного известия: близкий друг принял решение пойти на спецоперацию добровольцем. В тот момент он попросил героя нашего материала собрать рюкзак. К порученному делу Павел приступил с энтузиазмом, быстро укомплектовав товарища предметами первой необходимости: жгуты, спальный мешок, грелки, медикаменты и необходимые бытовые предметы заняли свои места в увесистой походной сумке. Так волонтёр понял, что может помогать не только жителям городов, сёл и деревень на наших исторических территориях, но и военнослужащим.

Его первая поездка в Донецк с партией гуманитарного груза была, по сути, прыжком в неизвестность.

«Страшно было? Конечно, – признаётся волонтёр. – Там же обстрелы, бои. Но когда садишься за руль и понимаешь, что там, в окопах, сидят ребята, которым в сто раз тяжелее, страх отступает на второй план. Адреналин зашкаливает, но ты едешь».

В 2022 году, когда столица ДНР регулярно обстреливалась вражеской артиллерией, Павел не раз доставлял нужные людям вещи не только в Донецк, но и в другие прифронтовые районы. Военнослужащие, с которыми он встречался, всегда принимали его радушно и с большой благодарностью относились к труду волонтёра. Это отношение трогало Павла Крутова до глубины души и помогало преодолевать любые трудности, которых, конечно же, хватало на километрах полевых дорог Донбасса.

«Это, честно говоря, мелочи по сравнению с тем, что каждый день выдерживают наши парни на передовой. А мы приехали, отгрузились – и домой. Наша задача – сделать всё, чтобы им было легче, чтобы они чувствовали: страна с ними. И мы ни за что не остановимся, пока снова не настанет день победы», – обещает он.

За время работы команда Павла передала в подразделения Вооружённых Сил Российской Федерации несколько сотен партий необходимого имущества. Если составить список, он займёт не одну страницу: дополнительное снаряжение и медикаменты, хирургические наборы, генераторы, печки-буржуйки, бензопилы, продукты питания длительного хранения, средства гигиены, окопные свечи, маскировочные сети и даже брёвна для оборудования блиндажей.

Сегодня волонтёры делают основной упор на техническое оснащение военнослужащих, поэтому всё чаще закупают и передают им средства радиоэлектронной борьбы, тепловизоры, приборы ночного видения и квадрокоптеры.

«Ребята сами подсказывают, что сейчас актуальнее всего. Мы стараемся реагировать оперативно. Если нужно срочно закрыть какую-то потребность, собираем деньги за несколько недель, проверяем технику и отправляем на ЛБС как можно быстрее», – объясняет глава объединения неравнодушных людей.

Для координации действий волонтёров по всей России у Павла есть несколько чатов и групп в мессенджерах, в которых состоят около тысячи постоянных участников. И с каждым месяцем их число только растёт. Это обычные люди из разных регионов – от Калининграда до Владивостока. Учителя и врачи, предприниматели и пенсионеры, рабочие и домохозяйки.

«Главное – это участие, – считает он. – Каждый рубль, каждая окопная свеча идёт нашим военнослужащим. И мне как руководителю важно доносить до соотечественников: на передовой сегодня решается будущее нашей страны, каждого из нас. И поддержка тыла – не просто благотворительность, это наш вклад в общую победу. Помочь может каждый».

Деятельность организации не ограничивается доставкой грузов в зону СВО. Павел часто выезжает в школы, колледжи, молодёжные центры, где беседует с учениками о патриотизме. Посещает госпитали, оказывая помощь военнослужащим, которые восстанавливаются после ранений. После победы, в которую Павел верит твёрдо и безоговорочно, планов тоже огромное количество.

«Надо будет восстанавливать разрушенные города на наших исторических территориях, там же почти всё заново нужно отстраивать: жильё, больницы, школы, дороги. Мы уже сейчас думаем, как сможем подключиться к этому делу, с кем кооперироваться», – говорит о планах на будущее волонтёр.

Несмотря на все риски, на постоянное напряжение, на усталость, накопившуюся за годы работы, Павел Крутов не сомневается: дело, которому он посвятил всего себя, самое важное и правильное в его жизни.

«Когда приезжаешь к ребятам, видишь их уставшие, но светлые лица, когда они обнимают тебя и говорят простое человеческое спасибо, понимаешь: всё не зря. Это нужно не им, это нужно нам всем. Чтобы чувствовать, что мы вместе, что мы единый народ. И победа у нас будет общая. И мы её обязательно добьёмся», – заверяет Павел.

ЗАБОТЛИВО

Наш народ един как никогда

От Камчатки до Калининграда – вся страна помогает своим героям

Егор ЖАРКОЙ

Волонтёрское движение в России не знает ни выходных, ни географических границ. Тысячи людей от мала до велика каждый день вносят вклад в общее дело победы над киевским режимом, поддерживая наших военнослужащих, которые выполняют боевые задачи в зоне специальной военной операции. Новая волна гуманитарной помощи, поднявшаяся от стен воскресных школ до спортивных клубов и государственных учреждений, доказывает: наш народ един как никогда.

НЕЗАМЕНИМЫЙ ЩИТ ИЗ КАЛУГИ

В Калужской области развернулся настоящий цех добра. Преподаватели, ученики воскресной школы и их родители объединили усилия, чтобы сплести для бойцов маскировочные сети. Под руководством старших даже самые юные помощники старательно вплетают лоскуты ткани в основу будущей защиты. Результат совместной работы – 10 готовых маскировочных сетей, каждая из которых станет щитом для солдат на передовой. Уже в ближайшие дни этот гуманитарный груз, дополненный другими необходимыми вещами, отправится в зону спецоперации, чтобы укрыть наших защитников от вражеских глаз.

В каждой строчке, написанной детским почерком, слова благодарности за мирное небо и пожелания скорейшего возвращения с победой

БРАСЛЕТЫ, КОТОРЫЕ СПАСАЮТ ЖИЗНЬ

В Санкт-Петербурге воспитанники Нахимовского военно-морского училища доказывают, что будущие офицеры с малых лет готовы заботиться о старших товарищах. Участвуя в проекте «Своих не бросаем!», нахимовцы первого учебного курса освоили плетение из паракорда браслетов выживания. Всего за два месяца ребята изготовили 250 прочных и функциональных изделий. В экстренной ситуации такой браслет за считаные секунды превращается в прочную верёвку, необходимую для спасения наших военнослужащих. Все браслеты переданы в фонд помощи ветеранам «Время выбрало нас» и уже ждут отправки на передовую.

ТЁПЛЫЕ ПИСЬМА ИЗ БРЯНСКА УХОДЯТ НА ФРОНТ

Не остаются в стороне и те, кто привык побеждать. Студенты спортивного клуба «Огненный Лис» вместе с директором Брянского училища олимпийского резерва Алексеем Солонкиным присоединились к акции «Тепло для героя». Молодые спортсмены собрали для военнослужащих не только подарки, но и трогательные письма. В каждой строчке, написанной детским почерком, слова благодарности за мирное небо и пожелания скорейшего возвращения с победой.

ОКОПНЫЕ СВЕЧИ И МЕДИКАМЕНТЫ

Госслужащие также проявляют инициативу в деле гуманитарной помощи фронту. Сотрудники Карельской таможенной службы приняли активное участие в акции «Подарок Защитнику». Коллеги собрали для солдат самый необходимый груз: медикаменты для передовых медицинских госпиталей, батарейки и зарядные устройства для связи, окопные свечи и средства гигиены. Чтобы наши воины ни в чём не нуждались.

ЧЕБУРАШКА ЕДЕТ НА ФРОНТ

Самая масштабная и душевная помощь пришла из Омской области. Неравнодушные жители, местные волонтёрские организации и родственники военнослужащих объединились, чтобы сформировать дополнительный груз для земляков в зоне специальной военной операции. В коробках всё, что согревает тело и душу: продукты длительного хранения, тёплые вещи и медикаменты. А чтобы солдаты чувствовали тепло родного дома, омичи вложили в груз игрушку-талисман Чебурашку. Этот ушастый герой, ставший символом народной поддержки, отправится на передовую напоминать бойцам, что их ждут дома.

ДОСЛОВНО

Для ВСУ одно спасение – плен

Российская армия давно предоставляет украинским военнослужащим возможность добровольно сложить оружие и таким образом сохранить жизнь

Андрей ГАВРИЛЕНКО ★

С каждым днём всё больше военнослужащих ВСУ не желают воевать и стремятся оказаться в плену. Это единственный шанс для них выжить на поле боя. Пленные военнослужащие ВСУ рассказывают о запугивании командирами расправой за отказ воевать, о больших потерях среди украинских офицеров и солдат.

Пленный военнослужащий ВСУ Александр Иванов, проходивший службу в 57-й отдельной мотопехотной бригаде, рассказал о проведении массовой мобилизации с вручением повесток на улице, призыве на службу больных, а также о применении силы при мобилизации. «Шёл на работу, на завод... Подъехали тэцэкашники на бусике, попросили документы показать, привезли в военкомат».

По его словам, всех, кому суждено было угодить в руки людоловов в рамках принудительной мобилизации, буквально силой заставляют подписывать контракт с ВСУ: «Либо добровольно подписываешь, либо сейчас пострадает твоё здоровье и ты «добровольно» подпишешь контракт...»

Фактически стариков и инвалидов выхватывают прямо с улицы, бросают на передовую, и они ежедневно погибают. При этом медкомиссия проводится формально. У него была вторая группа инвалидности после операции на сердце: «Сказали, что после операции выздоровел... Ну они сделали кардиограмму. Надо было УЗИ там делать, ложиться в больницу».

Обучение проходил в Германии, в Берлине: их готовили стать пушечным мясом. Несмотря на повальное дезертирство сослуживцев в период зарубежной подготовки, он не воспользовался такой возможностью. Отмечает плохое планирование боевых действий командованием ВСУ, колоссальные потери в живой силе и технике. Рассуждает о превосходстве Российской армии в БпЛА.

Пленный рассказал об отношении российских бойцов и командиров к пленным. Русская историческая традиция – гуманное отношение к пленным. Стоит вспомнить историю – порой сдавшихся в плен могла ждать судьба лучше, чем на родине. Например, перу Вадима Шефнера, поэта и писателя, принадлежат, в частности, такие многим известные поэтические строки: «Словом можно убить, словом можно спасти, / Словом можно полки за собой повести...» В 1943–1945 годах он создал своё наиболее крупное поэтическое произведение – поэму «Встреча в пригороде», в которой отражены события героической обороны Ленинграда. А ведь Шефнер был прапраправнуком шведского полковника, взятого Петром I в плен под Полтавой.

Командование ВСУ бросает личный состав на произвол судьбы. Сдаться в плен – единственный способ для украинских военнослужащих сохранить жизнь

Наш долг сегодня – не дать никому забыть, что война приносит невыносимые испытания, горе и слёзы. В марте 1943 года Илья Эренбург писал в «Красной звезде»: «...По последнему слову техники вандалы нашего века уничтожали город. Они взрывали толом ясли и церкви. Врываясь в дома, выбивали оконные стёкла, обливали стены горючим и радовались «бенгальскому огню»... Встают видения тёмной древности, начала человеческой истории. Напрасно матери пытались спрятать детей от немецких работорговцев. Матери зарывали мальчишек в снег – и те замерзали. Матери прикрывали девочек сеном, но немцы штыками прокалывали стога. По улицам города шли малыши двенадцати-тринадцати лет, подгоняемые прикладами: это немцы гнали детей в рабство. Порой угоняли целые семьи, целые сёла. Район опустел. Голод, сыпняк, дифтерит и застенки гестапо сделали своё дело. Но, может быть, не менее страшно, чем физическое истребление, моральное подавление человеческого достоинства. Когда попадаешь в город, освобождённый от немцев, пугают не только развалины и трупы, пугают и человеческие глаза, как бы отгоревшие. Люди говорят шёпотом, вздрагивают при звуке шагов, шарахаются от тени... Теперь мы видим, что фашизм принёс захваченным немцами областям. Слово «смерть» слишком входит в жизнь, оно здесь не на месте, лучше сказать: небытие, зияние, и права старая крестьянка, которая скорбно сказала мне о немцах: «хуже смерти».

В ходе специальной военной операции российские военнослужащие, как и их предки, совершают подвиги, действуют мужественно и решительно. Это свидетельствует о преемственности поколений, верности нашим героическим традициям.

Командование ВСУ бросает личный состав на произвол судьбы. Сдаться в плен – единственный способ для украинских военнослужащих сохранить жизнь. Сегодня киевский режим, перевирая исторические факты, провозглашает в своей стране циничные лозунги расового и национального превосходства, надуманной исключительности.

ФАЛЬШИВО

Боремся за правду

И вновь пропагандисты Украины и Запада продолжают очернять нашу страну

Максим ТЕРЕНТЬЕВ

Киевская сторона активно пытается дезинформировать население. Для этого применяются стереотипные схемы, приводящие к распространению подобных фальшивых новостей, число которых растёт каждый день. В настоящей публикации на страницах газеты «Красная звезда» мы продолжаем разоблачать мифы.

Фейк. *Вооружённые Силы Российской Федерации неизбирательно ударили по центру Краматорска, пишут украинские телеграм-каналы.*

Правда. Удар точечно нанесён по зданию Дома связи. Повреждения вокруг характерны для воздействия ударной волны, а не прямых попаданий. Сотрудники почтового учреждения также в безопасности, о чём заявил директор Укрпочты. Персонал покинул здание заблаговременно, отметил он. Из этого можно сделать вывод, что здание, оснащённое специальной техникой связи, использовалось в прифронтовом городе для военных целей.

Этот же вывод подтверждают комментарии местных жителей, которые отмечают точность российских военных и намекают, что в здании базировались силы для прослушки.

Таким образом, удар совершён по локации, где размещались ВСУ. Это излюбленная тактика пропагандистов выдавать за объекты поражения что угодно.

Фейк. *Государство в России стремится загнать всё в узкие рамки, поэтому бесконечно придумывает ГОСТы. На очереди – ГОСТы на улыбку и сны, пишут оппозиционные телеграм-каналы.*

Правда. ГОСТы – это не законы, а стандарты государственного образца, которые появились ещё в СССР. Соблюдение большинства из них – добровольное дело производителя, если речь не идёт об отраслях, имеющих особое значение и связанных с безопасностью и здоровьем граждан.

Если производитель пишет, что товар соответствует ГОСТу, то он обязан соблюдать его параметры, не вводя в заблуждение потребителя. Если по каким-то причинам продукция не может быть выполнена по государственным стандартам, это тоже должно быть указано.

Обязательные ГОСТы применяются, например, в строительстве. Никакие другие трактовки здесь недопустимы. Точно так же обстоят дела в ряде других сфер. Например, в химической промышленности.

Фейк. *Боевые действия – причина, по которой перепись населения на Украине не может быть проведена в ближайшее время, заявил глава украинского Госстата Арсен Макарчук.*

Правда. Киев откладывает перепись, потому что она покажет катастрофическую убыль населения, которую уже невозможно скрыть. Никто не хочет обнародовать реальные данные об оттоке людей – они огромны ввиду военных потерь, утраты контроля над территориями и колоссального объёма миграции из страны.

Киев откладывает перепись, потому что она покажет катастрофическую убыль населения, которую уже невозможно скрыть

Официальная перепись населения на Украине, прошедшая в 2001 году, зафиксировала свыше 48 миллионов человек. С тех пор эти цифры стали частью риторики Киева. Однако реальность выглядит иначе. ООН оценивает текущее население страны в 37–38 миллионов человек, но и эти данные совсем не отражают всю полноту картины.

Отдельного внимания заслуживает массовый исход граждан. С начала СВО Украину покинули миллионы беженцев. По данным Евросоюза, на начало лета 2025 года статус временной защиты там имеют 4,26 миллиона украинцев. И обратно они не спешат: опросы показывают, что вернуться готовы не более 30–55 процентов, а около 40 процентов украинских родителей хотят, чтобы их дети остались за границей навсегда.

При этом, по данным Международной организации по миграции, на родину каждые полгода возвращаются лишь около 100 украинцев. Если отнять от оценок ООН (38 миллионов) утраченный контроль над населением освобождённых Российской Федерацией территорий и многомиллионную миграцию, то к 2024–2025 годам на подконтрольной Киеву территории остаётся, по разным подсчётам, около 28 миллионов человек.

Перспективы пугают демографов: в докладе ООН «Перспективы мирового населения 2024 года» прогнозируется сокращение населения Украины к 2100 году до 15,3 миллиона человек. Именно поэтому проводить перепись сейчас значит публично признать демографическую катастрофу, похоронив тем самым бодрые отчёты пропаганды.

КРАСНАЯ ЗВЕЗДА
12 марта 2026 № 43

РЕШИТЕЛЬНО

Цели учебные, задачи боевые

С наступлением весны продолжается зимний период обучения, в котором приморцы не снижают накал боевой подготовки, выезжая на полигон Сергеевский

Константин ЛОБКОВ ★

Здесь в объятиях сопок, в условиях пересечённой местности с наличием специально построенных учебных полос препятствий и населённого пункта для личного состава и техники 5-й гвардейской общевойсковой армии с начала декабря и по сей день проходят интенсивные занятия по разным видам подготовки. С помощью опытных инструкторов воины совершенствуют ратные навыки и умения для применения их в боевых действиях на передовой. А примером для них служат товарищи по оружию, которые ныне проявляют мужество и отвагу «за лентой» в боях с реальным противником.

ТРУДНО В УЧЕНИИ

На Сергеевском полигоне всегда шумно. Тишина этого природного места регулярно нарушается от выстрелов из стрелкового оружия и залпов по дальним мишеням артиллерии, грохота от движения бронетехники и разрывов снарядов и мин, а в период крупных учений – и от ракетных пусков с воздуха по скоплению «террористов» в укромных лесных местах за сопками.

В минувшие дни и недели здесь прошло множество различных тренировок как военнослужащих по призыву, так и контрактников. В частности, мотострелки, заключившие первый контракт с Министерством обороны, под руководством офицеров – участников специальной военной операции поражали мишени, имитирующие огневые точки и пехоту условного противника. Боевые стрельбы выполнялись с места и в движении из 7,62-мм пулемётов Калашникова.

По словам капитана Сергея Хромова, который инструктировал подчинённых, для скрытного перемещения по полю во время учебного боя они использовали неровности местности, фрагменты зданий и другие естественные и искусственные укрытия. Особое внимание при этом уделялось действиям пулемётчиков при движении в боевых группах, где каждый из них должен строго следить за своим сектором и прикрывать товарищей. Всё это пригодится в зоне проведения СВО.

В следующий раз контрактники из соединения гвардейской общевойсковой армии, дислоцированного в Приморском крае, отработали тактику штурма позиций «неприятеля» и отражения его контратаки. При выполнении практических задач штурмовые группы комбинированным огнём из автоматов АК-12 и пулемётов Калашникова вывели из строя большую часть сил наступающего «вражеского» подразделения. После успешного выполнения огневых задач под прикрытием выдвинулись в район опорного пункта, где захватили резервы «противника». При проведении занятий основное внимание уделялось применению эффективных тактических действий в составе групп, умелому применению вооружения и военной техники.

И на последующем выходе к полигону Сергеевский с солдатами, решившими связать свою судьбу с военной службой по контракту, вновь прошли занятия по тактической подготовке с боевой стрельбой. Мотострелки отрабатывали действия на марше, организацию обороны и наступления, инженерное оборудование местности, переход в контрнаступление и отражение контратаки «противника».

– Особое внимание мы уделили вопросам захвата и удержания заданного участка местности, важного в тактическом отношении, – пояснил командир роты капитан Алексей Гришин. – А для усложнения задачи на пути следования наших колонн организовали засады условных боевиков. В процессе схватки для огневого поражения «врага» использовали штатное стрелковое оружие.

В минувшие зимние дни на одном из участков полигона военнослужащие, заключившие первые контракты с Минобороны, в разное время суток одиночно и в составе боевых двоек совершенствовали навыки по армейской тактической стрельбе (АТС). В процессе занятий они оттачивали умение вести быструю и прицельную стрельбу из автоматов Калашникова АК-12 на малых и средних дальностях в движении и неудобных положениях по мишеням, появляющимся на короткое время.

ФОТО ДМИТРИЯ МАКЕЕВА

По словам старшего сержанта с позывным «Чёткий», опыт современных боевых действий показал, что случаи реального применения оружия носят динамичный характер, бойцам на переднем крае СВО приходится решать целый комплекс задач, связанных с оценкой окружающей обстановки, необходимости и правомерности применения оружия. При этом ещё нужно обеспечить безопасность себя и окружающих. Потому в целях качественной подготовки руководители занятий и разыгрывают различные сценарии, что позволяет развивать и повышать внимание, реакцию воина при принятии решения на применение того или иного оружия. Главным же оценочным критерием при выполнении упражнений по АТС является затраченное время и точность поражения целей.

И ОДИН НА ПОЛЕ БОЯ ВОИН

Военнослужащий бригады управления ВВО, дислоцированной в Приморском крае, ефрейтор Сергей Проскурин награждён медалью «За боевые отличия». Будучи водителем, он проявил бдительность, хладнокровие и высокий профессионализм, уклонившись от атаки беспилотника и обеспечив выполнение срочной задачи по восстановлению связи в зоне спецоперации.

Как это произошло? Ефрейтор Проскурин выполнял доставку мобильной группы связистов на автомашине к месту аварийных ремонтных работ на повреждённой вышке. В пути он первым заметил ударный дрон противника, который мог уничтожить всю мобильную группу. Не теряя ни секунды, военный водитель свернул на запасной маршрут и скрылся из зоны поражения БпЛА. Благодаря этому связисты оказались на объекте без потерь и скоро восстановили повреждённую связь.

Гвардеец из Уссурийска с позывным «Клочок» проявил мужество при штурме и зачистке опорников ВСУ

Его коллега – только из танкового полка – ефрейтор Евгений Гладкий тоже под атакой дронов противника доставил груз на передовую. За это удостоен медали «За храбрость» II степени.

Евгений родился 11 марта 1995 года в приморском городке Дальнереченске. После школы получил профессию газоэлектросварщика и отслужил службу по призыву водителем-механиком в танковой части. Затем вернулся к гражданской жизни. Осенью 2022-го по частичной мобилизации попал в танковый полк, принял автомобиль ЗИЛ-157.

Однажды перед ним поставили задачу по доставке продуктов питания, воды и сухих пайков на линию боевого соприкосновения. В том рейсе автоколонна была обнаружена и атакована вражескими БпЛА. Один из них взорвался недалеко от автомобиля ефрейтора Гладкого. Осколками было повреждено заднее колесо, пробит борт кузова, но машина сохранила ход. Несмотря на повреждения и угрозу повторного нападения, Евгений принял единственно верное решение – продолжить движение и доставить жизненно важный груз подразделению, которое несколько суток находилось на позициях. В итоге довёл свой ЗИЛ до места назначения, обеспечив боеспособность воинов на передовой.

Иные задачи стояли перед гвардии рядовым мотострелкового гвардейского полка из Уссурийска Кириллом Клочковым, позывной «Клочок», который проявил мужество, хладнокровие и инициативу при штурме и зачистке опорных пунктов ВСУ в зоне СВО.

Уроженец Хабаровска, до службы работавший плотником-столяром, ушёл на фронт добровольцем. После соответствующей подготовки на полигоне «Клочок» в составе боевой группы получил задачу по зачистке опорников противника в лесополосе. Совершив трёхкилометровый марш, группа вышла на первую вражескую позицию. Чётко следуя инструкциям, Кирилл вместе с товарищами забросал окоп гранатами, стремительно ворвался на позицию после их взрыва, уничтожая боевиков огнём из штатного оружия.

Далее, прикрывая своих во время продвижения по лесу, «Клочок» обнаружил приближающуюся угрозу в виде незнакомого бойца, который попытался выдать себя за своего. Однако гвардеец заметил опознавательный знак на форме врага и точным выстрелом ликвидировал его, проявив бдительность и решительность в критический момент.

В ходе дальнейшего боя группа попала под интенсивный обстрел и атаки дронов. Несмотря на ранение, «Клочок» продолжил воевать. Когда группа получила приказ взять укреплённый блиндаж, он трижды участвовал в этом штурме под плотным пулемётным и автоматным огнём. А на следующий день именно гвардии рядовой Клочков решил исход операции. Пока товарищи отвлекали противника огнём, он нашёл уязвимое место, скрытно подобрался к укреплению и забросил внутрь танковую мину. Мощный взрыв уничтожил опорный пункт.

Грамотными и смелыми действиями гвардии рядовой Кирилл Клочков доказал, что решимость и боевой дух мирного труженика, вставшего на защиту Отечества, становятся грозной силой на поле боя.

ПОКАЗАТЕЛЬНО

ФОТО ВАСИЛИЯ ХАЛЯВИНА

Крылатый аргумент береговой обороны

Расчёты ракетных комплексов «Бал» Балтийского флота провели учение по уничтожению отряда десантных кораблей «противника» в сложных метеоусловиях

Станислав ЯРЦЕВ

Пока штормовой ветер срывает гребни с балтийских волн, на побережье разворачивается рукотворная стихия. Всё начинается задолго до выхода на рубеж. В парке боевых машин механики-водители проверяют уровни технических жидкостей, давление в шинах и работу гидравлики. «Бал» базируется на мощном шасси МЗКТ, и от его состояния во многом зависит успех операции.

– Зимой и в межсезонье техника требует особого подхода, – делится нюансами службы командир стартовой батареи. – Двигатели прогреваются по специальному алгоритму, проверяется герметичность всех систем. Мы должны быть уверены: когда поступит приказ, машина не подведёт ни в болоте, ни на песке.

Сигнал «Тревога» звучит внезапно, но привычно. Рёв мощных дизелей разрывает тишину утра. Колонна выстраивается в походный порядок. Впереди десятки километров марша.

Дорога к позиционному району – это отдельная операция. Асфальт сменяется грунтовкой, грунтовка – лесными просеками, где колеи заполнены смесью снежной каши и грязи.

Водители ведут многотонные пусковые установки и транспортно-перегрузочные машины с ювелирной точностью. Система регулирования давления в шинах позволяет преодолевать участки, где обычный грузовик сел бы на мосты. Машины идут плотным строем, соблюдая светомаскировку.

В кабинах напряжение. Экипаж должен не только следить за дорогой, но и контролировать воздушную обстановку – по легенде учения, авиация условного противника активно ищет колонну.

Прибыв в заданный квадрат, дивизион рассредотачивается. Теперь главная задача – исчезнуть. Современные средства разведки видят и в тепловом диапазоне.

Расчёты накрывают машины маскировочными сетями, искажающими силуэт, используют естественные укрытия рельефа – складки местности, густой кустарник, дюны. Через пятнадцать минут даже с расстояния в полсотни метров сложно понять, что за холмом скрывается грозное оружие, способное потопить эсминец.

В ходе учения были выполнены электронные пуски. Автоматика зафиксировала: ракеты ушли к цели, все параметры полёта в норме, условный противник поражён на дистанции, превышающей сто километров

Антенны радиолокационных станций разворачиваются в боевое положение. Они – глаза и уши комплекса. Операторы в командных пунктах управления и связи начинают мониторинг надводной обстановки.

В эфире – тишина, нарушаемая лишь короткими кодированными командами. Разведка флота передаёт целеуказание: группа кораблей «противника» пытается нарушить морские коммуникации и высадить десант.

На экранах операторов появляются отметки. Цели сложные: они маневрируют, используют средства радиоэлектронной борьбы, создавая ложные объекты. Задача расчёта – отсеять помехи и захватить истинные цели.

Комплекс «Бал» вооружён противокорабельными ракетами Х-35. Это оружие с интеллектом. После пуска ракета снижается до предельно малых высот – буквально 3–5 метров над гребнем волны. В штормовую погоду, когда море само по себе создаёт мощный радиофон, заметить такую цель радарами корабля практически невозможно.

– Мы отрабатываем тактику «волчьей стаи», – поясняет начальник штаба дивизиона. – Ракеты могут атаковать цель с разных направлений, координируя свои действия. Это перегружает систему ПВО противника. Шансов на выживание у корабля-цели практически нет.

В ходе учения были выполнены электронные пуски. Автоматика зафиксировала: ракеты ушли к цели, все параметры полёта в норме, условный противник поражён на дистанции, превышающей сто километров.

Но работа ракетчиков стрельбой в сторону моря не ограничилась. По вводной, диверсионно-разведывательная группа условного противника попыталась проникнуть в позиционный район, чтобы уничтожить командный пункт.

Личный состав, свободный от дежурства на пультах, занял круговую оборону. Отработка действий по отражению наземной атаки – обязательный элемент подготовки. Использование дымовых шашек, тактическое перемещение, перекрёстный огонь из стрелкового оружия – ракетчики доказали, что умеют держать в руках как сложные приборы, так и автоматы Калашникова. Атака «диверсантов» была успешно отбита, «противник» отброшен и условно уничтожен.

Один из самых зрелищных, хоть и скрытых от глаз моментов – работа транспортно-перегрузочных машин. Если боекомплект расстрелян, ТПМ подходит к пусковой установке. Слаженная работа крана-манипулятора и расчётов позволяет за считаные минуты загрузить новый пакет ракет. Это обеспечивает непрерывность огневого воздействия на противника.

Однако стоять на месте после залпа нельзя. Современные контрбатарейные радары вычисляют точку пуска мгновенно.

«Свернуть технику! К маршу готовьсь!» – звучит команда.

Антенны складываются, маскировочные сети убираются, двигатели снова набирают обороты. Дивизион покидает засвеченный район, уходя на запасные позиции в глубину побережья. Такой манёвр – залог выживания.

Очередные учения доказывают, что погода не является помехой для профессионалов. Техника выдержала марш и работу в условиях повышенной влажности и низких температур. Люди действовали слаженно, как единый механизм.

Береговые ракетные комплексы «Бал» остаются надёжным щитом западных рубежей России. Их мобильность, скрытность и мощь ракет Х-35 делают любую попытку агрессии с моря бессмысленной авантюрой. И пока город спит под шум балтийского ветра, расчёты продолжают нести невидимую круглосуточную вахту.

Военный университет имени князя Александра Невского
Министерства обороны Российской Федерации

ВОЕННАЯ ЖУРНАЛИСТИКА
ИНФОРМАЦИОННОЕ И МЕДИАКОММУНИКАЦИОННОЕ ОБЕСПЕЧЕНИЕ ВОЕННОЙ ДЕЯТЕЛЬНОСТИ

ПОДГОТОВЬСЯ К ПОСТУПЛЕНИЮ
- выбери предметы ЕГЭ:
  обязательные: русский язык, литература,
  на выбор: обществознание, история или география
- пройди профессиональный отбор
- сдай нормативы по физической подготовке

УЧИСЬ В ЭЛИТНОМ ВУЗЕ
- хорошая техническая оснащенность
- опытный преподавательский состав
- стажировки в крупнейших СМИ

ПОЛУЧИ ПРЕСТИЖНУЮ РАБОТУ
- в газете «Красная звезда» и других печатных СМИ
- в пресс-службе военного округа (флота)
- на интернет-портале силовых ведомств
- в информационных структурах силовых ведомств

Успей подать документы до 20 апреля 2026 г.

МОСКВА, УЛ. БОЛЬШАЯ САДОВАЯ, 14
+7 915 134 15 30
VU-NU@MIL.RU

УВЛЕЧЁННО

Любопытные открытия будущих учёных

В Ставропольском президентском кадетском училище с успехом прошёл фестиваль «Научный февраль – 2026»

Анна МАКСИМЕНКО

В преддверии 15-летия училища кадеты представили проекты, которые уже сегодня могут найти применение в нашей армии и на производстве. Масштабный фестиваль стартовал во Всероссийский день науки и на целый месяц изменил привычный распорядок дня воспитанников. За 28 дней здесь провели 61 научное мероприятие: открытые лаборатории, лекции ведущих учёных, экскурсии на предприятия оборонной промышленности и, конечно, защита десятков исследовательских проектов. Когда в коридорах начинает пахнуть дымом, а из-за угла доносятся звуки катушки Теслы, значит, наступил «Научный февраль». В этом году фестиваль приобрёл особый размах. На переменах в рекреациях развернули открытые лаборатории, где юные учёные и их наставники творили чудеса.

Всё волшебство химии, физики и биологии здесь объясняли с научной точки зрения. Кадеты-химики проводили эффектные опыты: «Дым без огня», «Огонь без спичек», «Светофор», «Бурый дым», «Металл, бегающий по воде». Каждое превращение тут же получало строгое научное обоснование. Физики удивляли не меньше. Движение по синусоиде, опыты со статическим электричеством, разноцветное свечение газовых ламп в поле катушки Теслы. А на станции «Увидим звук» происходило и вовсе завораживающее действо: скрипичный смычок заставлял вибрировать металлическую пластину с песком, и при разной частоте звука песок укладывался в причудливые геометрические узоры. Биологи приглашали всех желающих заглянуть в микромир через окуляры микроскопов, знакомили с удивительным миром насекомых, а также предлагали отдохнуть, проверяя цветовосприятие и разглядывая стереокартинки.

– Это только маленький шаг к большему исследованию, – говорит руководитель отдельной дисциплины (физика, химия, биология) преподаватель физики Татьяна Свирская. – Ребята из пятого класса приходят, смотрят на защиту проектов, на открытые лаборатории, где всё горит, светится, дымит, крутится, им просто нравится и интересно. Выглядит как волшебство. Потом у них появляется желание самим что-то сделать, изобрести. Это и есть начало большой науки.

Свои изобретения и исследовательские проекты кадеты ежегодно представляют на итоговой научной конференции. В этом году работа конференции была организована с особым размахом и охватила сразу четыре тематические секции, что позволило юным исследователям продемонстрировать таланты в самых разных областях знаний. Первая секция – «Филологическая» – объединила тех, кто увлечён изучением языка и литературы. Здесь звучали доклады о тонкостях перевода, анализе художественных текстов, языковых особенностях современных медиа и даже о том, как с помощью слова формируются образы защитников Отечества. Кадеты не просто пересказывали теории, а проводили глубокий лингвистический анализ, сравнивали тексты на разных языках и предлагали собственные интерпретации известных произведений.

Каждый проект – только начало научного пути кадета, но именно с этого и начинается большой путь в мир науки

Секции «Физико-математические науки» и «Технические науки» стали площадкой для самых «точных» умов. Здесь обсуждались законы физики, математические модели, инженерные решения и технические разработки. Именно на этих секциях были представлены проекты, имеющие непосредственное практическое применение: от создания альтернативных источников энергии до модификации свойств металлов с помощью лазера. Работы отличались строгостью расчётов, экспериментальной базой и ориентацией на реальный сектор, включая оборонную промышленность.

Отдельного внимания заслужила секция «Искусственный интеллект» – одна из самых молодых и актуальных. Кадеты, работающие на этом направлении, исследовали возможности и риски, связанные с внедрением ИИ в различные сферы жизни. Темы докладов касались как технических аспектов создания интеллектуальных систем, так и философских вопросов: готово ли общество к тотальной цифровизации, не станет ли искусственный интеллект угрозой социальной стабильности, как использовать нейросети для защиты информации. Эта секция собрала наибольшее количество вопросов от жюри и зрителей, что свидетельствует о высоком интересе к теме.

Наконец, секция «Социально-гуманитарные науки» объединила историков, обществоведов и тех, кого волнуют проблемы современного общества. Здесь поднимались темы, связанные с правовой поддержкой участников специальной военной операции и членов их семей, ресоциализацией женщин-военнослужащих, историей военной фотографии, ролью традиций в воспитании патриота. Проекты отличались глубокой проработкой социальной проблематики и живым откликом аудитории. Такое разнообразие позволило каждому кадету найти площадку для самореализации – независимо от того, тяготеет ли он к точным наукам, техническому творчеству, языкам или исследованию общества.

Десятиклассник Игнат Корнев вместе с научным руководителем преподавателем физики Нуне Минасян разработал источник электричества на основе пьезоэффекта. «При механическом воздействии материал вырабатывает электричество либо нагревается, – объясняет Игнат. – В шестигранной установке, где в каждой грани есть пьезоэлементы, при прокручивании вала он бьёт по ним, создавая энергию, достаточную для нагрева». Проект, который вполне может найти применение в полевых условиях, где каждый источник энергии на вес золота.

Девятиклассник Арсений Рублёв под руководством преподавателя информатики и ИКТ Виктора Копылова пошёл ещё дальше. Его работа «Лазерное формирование микрорельефа как способ модификации смачиваемости металлов» может быть востребована в военном машиностроении.

– Это может в будущем применяться для военной техники, – поясняет Арсений. – Например, для лучшего соприкосновения краски хаки с металлической поверхностью автомобилей, танков и другой техники, а также чтобы вода не мешала движению.

Актуальность работы подтверждается серьёзными перспективами: использование гидрофобных поверхностей способствует снижению гидравлического сопротивления при транспортировке жидкостей, замедляет льдообразование, улучшает теплообменные процессы и повышает коррозионную стойкость.

Ещё один проект в области информационной безопасности может произвести революцию в системе защиты данных. Девятиклассник Константин Лазаренко вместе с наставниками – начальником лаборатории ИОТ Ильёй Барабашом и преподавателем математики кандидатом педагогических наук, доцентом Ириной Головановой – разработал прототип клавиатуры, которая анализирует «клавиатурный почерк» пользователя.

– Наш проект исследует основы сбора и обработки данных по временным задержкам нажатий и силам давления на клавиши, – рассказывает Константин. – Мы разработали алгоритм проверки правильности ввода пароля с анализом соответствия образцу клавиатурного почерка и создали прототип устройства – клавиатуру со встроенными датчиками давления и программное обеспечение для регистрации нажатий. Работает это так: сначала устройство переходит в режим обучения, где пользователь вводит контрольную фразу. Затем при каждой попытке входа происходит двойная проверка: сравнение пароля и клавиатурного почерка. Даже если злоумышленник узнает пароль, он не сможет получить доступ – его манера набора никогда не совпадёт с эталонной.

ФОТО СТАВРОПОЛЬСКОГО ПКУ

Восьмиклассник Богдан Савельев (руководитель – преподаватель математики кандидат педагогических наук Марина Горячова) пошёл своим путём, изучая исторические методы шифрования и применяя их к современным технологиям. В основе проекта решётка Кардана, метод тайнописи, известный ещё в XVI веке. Сообщение вписывается в ячейки, промежутки между буквами заполняются бессмысленным текстом, а сверху накладывается маска-трафарет, которую нужно определённым образом переворачивать. Но Богдан смотрит в будущее:

– В дальнейшем мы хотим развиваться в этом направлении ещё больше. Нейросети в нынешней жизни преобладают, это ни для кого не секрет. Поэтому мы планируем связать шифровальную решётку с нейросетями. Раньше была шифровальная решётка, затем кодирование информации, теперь мы хотим перевести её в нейросети.

Фестиваль «Научный февраль» проходит в СПКУ ежегодно и уже стал доброй традицией. А главное – лучшие научные работы воспитанников по итогам фестиваля примут участие в Международном фестивале инновационных научных идей «Старт в науку» и Всероссийском форуме научной молодёжи «Шаг в будущее». «Каждый проект – это только начало научного пути кадета, – подчёркивает Татьяна Свирская. – И именно с этого начинается большой путь в мир науки».

А значит, у этих разработок большое будущее. И кто знает, может быть, через несколько лет лазерная обработка металлов, предложенная Арсением Рублёвым, станет стандартом в танкостроении, а клавиатуры, узнающие хозяина по «почерку», появятся в штабах и на закрытых военных объектах. Главное, что семена науки упали на благодатную почву.

Ставрополь

ПАТРИОТИЧНО

Сегодня – юнармеец, завтра – защитник Отечества!

Юнармейская организация Волгоградской области стала надёжной опорой военкомата в деле подготовки юношей к военной службе

Шамиль ХАЙРУЛЛИН ★

Когда 24 мая 2016 года в Триумфальном зале музея-панорамы «Сталинградская битва» 50 юных спортсменов детско-юношеской школы ЦСКА Волгограда дали клятву верности Отечеству и всему юнармейскому братству, появился первый отряд «Юнармии» в Волгоградской области. Сегодня численность областного отделения ВВПОД превысила 14 тысяч мальчишек и девчонок, объединённых в более чем 180 отрядов.

Первым начальником штаба областной организации «Юнармии» стал Герой России майор запаса Дмитрий Воробьёв, удостоенный высшей награды Родины за героизм и мужество, проявленные в ходе одного из боёв во время контртеррористической операции на Северном Кавказе. После увольнения в запас Воробьёв, работая в военкомате Волгоградской области, приобрёл большой опыт в деле подготовки граждан к военной службе. Его руководство региона и рекомендовало на должность главы организации ВВПОД. И Дмитрий Александрович с радостью согласился, потому что увидел в юнармейском движении хорошее подспорье в деле проведения вневойсковой подготовки допризывной и призывной молодёжи, патриотического воспитания подрастающего поколения.

– Юнармейское движение более направлено к вооружённым силовым структурам, – считает Герой России майор запаса Дмитрий Воробьёв. – Это один из шагов на пути к Вооружённым Силам...

Конечно, не каждый из ребят, кто состоит в «Юнармии», став взрослым, выберет профессию Родину защищать. У всех свои приоритеты. Кто-то мечтает стать инженером или строителем, кто-то артистом или художником. Любой из ребят, проживающих на территории Волгоградской области, для развития может выбрать по душе то или иное сообщество по интересам.

ФОТО ПРЕСС-СЛУЖБЫ ГУБЕРНАТОРА ВОЛГОГРАДСКОЙ ОБЛАСТИ

Вот почему в городском отделении ВВПОД «Юнармия» Волгограда предусмотрены разные направления развития: «Атлет», «Исследователь», «Созидатель» и, конечно же, «Защитник». Но при этом основной упор в воспитательной работе среди юнармейцев делается на становление патриотического сознания с задачей сформировать у каждого подростка убеждённость в высоком призвании с честью выполнить конституционный долг по защите Отечества. Очень важным аспектом в деле воспитания юнармейцев патриотами является участие ребят в поисковом движении в период проведения ежегодных «Вахт Памяти». Юнармейцы из города-героя в составе поисковых отрядов активно участвуют в полевых работах на местах ожесточённых боёв с немецко-фашистскими захватчиками в Городищенском районе Волгоградской области. Заслуги поисковиков-юнармейцев неоднократно отмечались Минобороны РФ. Например, участник юнармейского отряда из Камышина Сергей Мицкевич награждён Минобороны РФ знаком «За отличие в поисковом движении» III степени за большой личный вклад в установление имён погибших и пропавших без вести бойцов Красной Армии в 1940-е годы.

С началом спецоперации многие молодые волгоградцы, прошедшие школу «Юнармии», пополнили ряды подразделений, сражающихся на передовой СВО. Например, в рядах добровольческого штурмового отряда «Бессмертный Сталинград», выполняющего боевые задачи в зоне СВО с февраля 2023 года, воюют и бывшие юнармейцы

В актив движения области также записана и уникальная операция по поднятию со дна озера в Среднеухтинском районе мотора истребителя Як-9, сбитого в 1942 году во время Сталинградской битвы. Операцию выполнил юнармейский отряд «Курган». «Сердце» боевого самолёта стало почётным экспонатом музея отряда в посёлке Светлый Яр. В этом музее бережно хранятся обнаруженные на местах боёв артефакты.

Юнармейское движение в Волгоградской области постоянно находится в стремнине славных дел. Только в прошлом году региональным отделением ВВПОД «Юнармия» реализованы более сотни мероприятий разного масштаба, посвящённых 80-летию Победы. Парадный расчёт юнармейцев принял участие в военном параде, прошедшем в городе-герое Волгограде 9 Мая 2025 года. В тот майский период в столице региона, а также в муниципальных центрах состоялись торжественные церемонии приёма тысяч ребят в ряды «Юнармии». Но к наиболее значимым акциям, в которые были вовлечены юнармейцы в городах и сёлах области, следует отнести сбор гуманитарной помощи и подготовку писем поддержки для земляков, выполняющих воинский долг в зоне спецоперации.

Руководство Волгоградской области оказывает всемерную поддержку юнармейскому движению. Например, в мае 2024 года по инициативе губернатора Волгоградской области Героя России Андрея Бочарова в регионе открыт оборонно-спортивный лагерь «Авангард». Это современный технологический комплекс для военно-патриотического воспитания молодёжи. В этот комплекс входят летний палаточный лагерь на 736 мест, а также круглогодичные стационарные корпуса на 368 мест. Здесь находится образовательный центр, где детей и подростков обучают по дополнительным общеразвивающим программам военно-спортивной подготовки и патриотического воспитания. В образовательном центре постоянно работают курсы повышения квалификации учителей по школьному предмету «Основы безопасности и защита Родины» (ОБЗР), инструкторов, организаторов военно-патриотических игр, наставников патриотических объединений. А на площадке для событий проводятся технологичные военно-спортивные игры «Орлёнок», «Зарница», всероссийские слёты ВВПОД «Юнармия», «Движения Первых», различные военно-исторические реконструкции, а также профессионально-ориентационные проекты «Гордость нации. Траектория», «Кадет», проходящие под руководством инструкторов и вожатых.

Кроме того, в 2025 году, накануне празднования 80-й годовщины Великой Победы, также по инициативе главы региона в Палласовском районе Волгоградской области для спортивной школы «Юный ястреб» имени Героя Советского Союза А.М. Числова построены физкультурно-оздоровительный комплекс площадью 1,6 тысячи квадратных метров. Помимо этого, там также были введены в эксплуатацию четыре корпуса на 200 человек, оборудованные всем необходимым для комфортного круглогодичного размещения курсантов.

Создание столь солидной учебно-материальной базы способствует дальнейшему росту рядов юнармейского движения в Волгоградской области, совершенствованию военно-патриотического воспитания и работы по военно-профессиональной ориентации как учащихся, так и всех граждан призывного возраста. Это положительно сказывается на качестве подготовки юношей к военной службе – почти каждый призывник являлся участником сборов по курсу учебной дисциплины ОБЗР при ОСЛ «Авангард» и получил необходимую огневую, строевую и тактическую подготовку.

Хорошие результаты даёт деятельность юнармейского движения по военно-профессиональной ориентации ребят, в частности по популяризации офицерских профессий. Среди выпускников средних образовательных учреждений региона – участников юнармейского движения значительно возросло число желающих поступать в военные училища и институты. Это показали итоги работы выездной комиссии Минобороны РФ по отбору кандидатов в ведомственные вузы летом 2025 года. Отбор абитуриентов проходил в условиях большого конкурса в такие учебные заведения, как Военно-космическая академия, Военно-воздушная академия, где готовят специалистов для войск беспилотных систем, Краснодарское высшее военное авиационное училище, Военный институт железнодорожных войск и военных сообщений, Военный университет и другие вузы Минобороны.

Кроме того, с началом спецоперации многие молодые волгоградцы, прошедшие школу «Юнармии», пополнили ряды подразделений, сражающихся на передовой СВО. Так, в рядах добровольческого штурмового отряда «Бессмертный Сталинград», выполняющего боевые задачи в зоне СВО с февраля 2023 года, воюют и бывшие юнармейцы.

СТРЕМИТЕЛЬНО

Борьба до сотых долей секунды

В бассейне Военного института физической культуры завершился Кубок Вооружённых Сил Российской Федерации по плаванию

Леонид ХАЙРЕМДИНОВ ★

В течение трёх мартовских дней главная кузница кадров специалистов физической подготовки принимала сильнейших армейских пловцов, которые на водных дорожках 50-метрового бассейна выявляли победителей и призёров на различных дистанциях. Всего в турнире участвовало более 170 спортсменов, представлявших плавательные коллективы высших военно-учебных заведений, видов и родов войск, а также военных округов.

На старт заплывов вышли 21 мужская и 11 женских команд. Среди участников пять военнослужащих были обладателями звания мастера спорта России международного класса по плаванию, ещё 43 – мастерами спорта России.

Самым титулованным спортсменом Кубка ВС РФ стал Степан Пленков из команды Московского военного округа. Он финишировал первым на дистанциях 50 и 100 метров баттерфляем и ещё дважды в составе эстафетной четвёрки поднимался на вершину пьедестала почёта в заплывах 4х100 метров (вольным стилем и комбинированном).

Три медали высшей пробы завоевал в Северной столице Данил Закожурников (Центральный военный округ). Он выиграл все три дистанции на спине – на 50, 100 и 200 метров.

Двукратными победителями Кубка ВС РФ по плаванию стали ещё четыре участника. Матвею Ившину из дружины Военного института физической культуры не было равных в заплывах на 100 и 200 метров вольным стилем. Его товарищ по сборной института Владимир Никитин заставил капитулировать своих соперников на дистанциях 100 и 200 метров брассом.

В женской части соревнований наибольшего количества золотых медалей добились Екатерина Крутова, представлявшая команду Военно-медицинской академии имени С.М. Кирова, и Дарья Строителева из сборной Воздушно-космических сил. Крутова обошла всех в заплывах на 50 и 100 метров вольным стилем. Особенно драматично складывался первый из этих заплывов. Серьёзную конкуренцию Екатерине на дорожке составила Анфиса Простихина (ВКС). Двух девушек на финише разделили неуловимые шесть сотых секунды. Дарья в свою очередь одержала верх на дистанциях 50 и 100 метров брассом.

Особенностью нынешнего Кубка ВС РФ стало то, что впервые в его рамках на старт вышли военнослужащие-спортсмены с поражением опорно-двигательного аппарата.

По итогам состязания первое место в общекомандном зачёте у мужчин заняла команда Московского военного округа, ненамного опередившая хозяев турнира – коллектив Военного института физической культуры. Тройку призёров замкнули пловцы Воздушно-космических сил. Среди девушек лучший результат в Кубке ВС РФ показали представительницы Воздушно-космических сил, серебро досталось команде Военно-медицинской академии имени С.М. Кирова, на нижнюю ступень пьедестала почёта поднялись пловчихи Военной академии радиационной, химической и биологической защиты имени Маршала Советского Союза С.М. Тимошенко (Кострома).

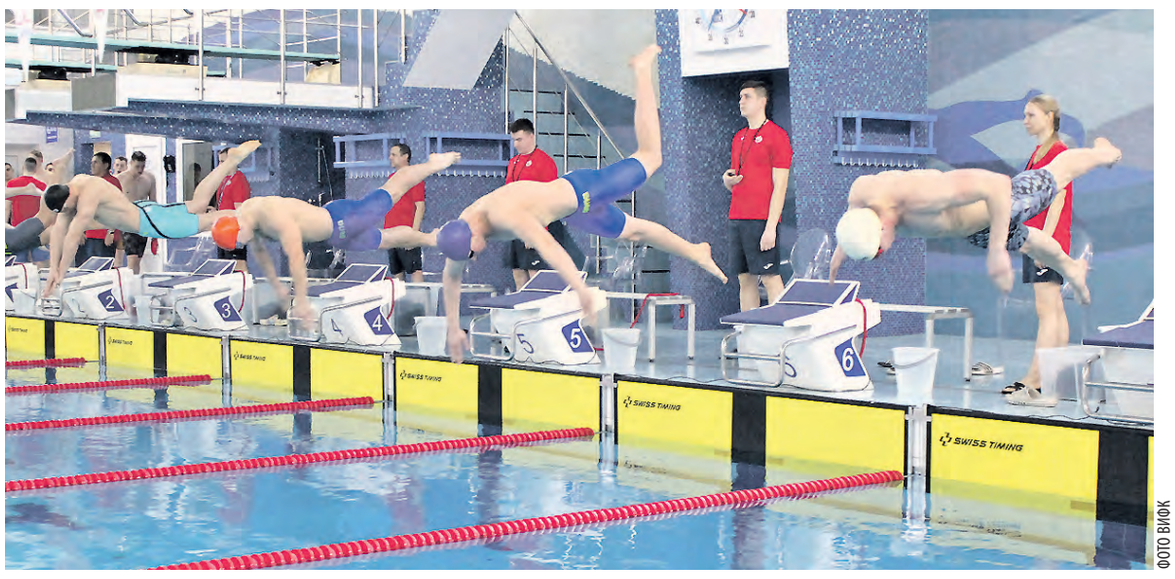

ФОТО ВИФК

ЗАБОТЛИВО

Ветераны по достоинству оценили новые машины

В Удмуртии ветерану СВО Андрею Верёвкину вручили автомобиль с ручным управлением

Маргарита ЛИТВИНЕНКО

Предоставление автомобилей с ручным управлением и автоматической коробкой передач участникам СВО реализуется в Удмуртии по программе Государственного фонда «Защитники Отечества». Это уже четвёртый автомобиль, переданный ветеранам республики. Ранее автомобили получили участники СВО из Алнашского, Завьяловского и Балезинского районов.

Машины специально рассчитаны на бойцов, получивших в результате серьёзных ранений парную ампутацию нижних конечностей. Андрей Верёвкин из деревни Миндерево Малопургинского района на спецоперации был старшим сапёром. В октябре 2023 года во время выполнения боевого задания он получил тяжёлое ранение, которое привело к ампутации обеих ног.

– Опыт вождения автомобиля у меня есть. После ранения дополнительно обучился вождению автомобиля с ручным управлением. Фонд «Защитники Отечества» реально помогает сделать повседневную жизнь более комфортной. Благодаря его поддержке такие ветераны, как я, становятся более мобильными, мы теперь можем быстро решать разные вопросы, как и было до СВО. Машина нам с женой очень помогает: вожу сыновей на спортивные мероприятия, сам езжу на работу, – а я тружусь диспетчером на РЖД, – на тренировки по волейболу сидя. Автомобиль очень удобен в управлении, – отметил ветеран спецоперации.

Для улучшения обучения ветеранов езде на адаптированных машинах в конце 2024 года по распоряжению главы Удмуртской Республики был приобретён специализированный учебный автомобиль. Обучение на нём проходят ветераны, подавшие заявки на машину через филиал фонда «Защитники Отечества», как имеющие опыт вождения, так и начинающие.

– Очень важно, чтобы ветераны были максимально социализированы, могли сами передвигаться. Многие парни работают. И конечно, это вызывает огромное уважение к ним, к их жизненной позиции. Они герои на поле боя, но они герои и здесь, в гражданской жизни. Своим примером они показывают другим ребятам, которые возвращаются, что надо продолжать в полной мере жить максимально активной жизнью, заниматься спортом, работать, иметь возможность передвигаться. И данная программа позволяет это делать, – подчеркнул руководитель филиала фонда «Защитники Отечества» по Удмуртской Республике Максим Шумихин.

Фонд «Защитники Отечества» реализует также несколько программ обеспечения ветеранов СВО с инвалидностью необходимыми техническими средствами реабилитации – это адаптация жилья, снабжение адаптивной одеждой и протезирование. Андрею Верёвкину также были вручены современные водостойкие протезы, а в скором времени начнётся адаптация жилья участника спецоперации.

Фонд «Защитники Отечества» оказывает ветеранам с инвалидностью всестороннюю поддержку, помогая не только в реабилитации, но и в обустройстве полноценной жизни. Благодаря фонду ветеран может получить высокофункциональные или даже спортивные протезы, а также инвалидную коляску с повышенной проходимостью, причём специалисты помогают оформить доплату по сертификату. Уже более 40 процентов нуждающихся в протезировании ветеранов в Удмуртии получили такую жизненно важную помощь.

Фонд «Защитники Отечества» реализует также несколько программ обеспечения ветеранов СВО с инвалидностью необходимыми техническими средствами реабилитации – это адаптация жилья, снабжение адаптивной одеждой и протезирование

ФОТО РЕДАКЦИИ ГАЗЕТЫ «УРАЛЬСКИЕ ВОЕННЫЕ ВЕСТИ»

ВДОХНОВЕННО

Креатив, изящество и вкус

В Санкт-Петербурге с успехом прошёл III арт-фестиваль «Вдохновение»

Олег ПОЧИНЮК ★

Впервые реализованный четыре года назад этот творческий проект, где юные таланты в полной мере могут проявить себя, завоевал признание и стал традиционным. В этом году арт-фестиваль «Вдохновение» посвящён современному искусству и технологиям. Он прошёл под девизом «Созидаем будущее».

Первый арт-фестиваль «Вдохновение» состоялся в Санкт-Петербурге в ноябре 2022 года, второй – в 2024-м в столице Республики Тыва. Такая география проведения объясняется традиционным составом участников – это сборные команды Санкт-Петербургского пансиона воспитанниц Минобороны РФ и Кызылского президентского кадетского училища Минобороны РФ.

– Президент Российской Федерации Владимир Путин в 2023 году поддержал инициативу о создании школьных театров и приобщении с юных лет к театральному искусству, и арт-фестиваль «Вдохновение» в очередной раз показывает конкретные результаты работы в этом направлении, – рассказала на церемонии открытия начальник отдела Департамента культуры Минобороны РФ Ольга Фаллер. – Его главные события: выставка декоративно-прикладного искусства, чемпионат креативных компетенций и показ моделей одежды.

Участие в творческом форуме принимают сборные команды воспитанниц 8–11-х классов. Им было что продемонстрировать в ходе арт-фестиваля «Вдохновение». Так, впечатлила выставка декоративно-прикладного искусства и ремёсел: картины, скульптуры, вышивка, украшения показали высокий уровень юных мастериц. На ярком показе мод переплелись народные традиции, философия Востока и современные технологии. Органичным его продолжением стало масштабное хореографическое представление.

Завершившийся арт-фестиваль «Вдохновение» – одно из значимых событий в календаре Санкт-Петербургского пансиона воспитанниц Минобороны РФ, в котором большое внимание уделяется военно-патриотической работе. Здесь традиционными стали такие мероприятия, как «Свеча памяти», литературно-музыкальная композиция ко Дню Победы, фестиваль «Тебе поём, Россия!», и другие. Регулярно проводятся встречи с представителями военных профессий, ветеранами, участниками СВО и Героями России.

Воспитанницы по собственной инициативе организуют волонтёрские акции. Они выступают с творческими номерами перед ранеными в Военно-медицинской академии, передают бойцам письма со словами благодарности. Вместе с родителями девочки плетут маскировочные сети и собирают подарки для военнослужащих, находящихся в зоне спецоперации. В 2026 году воспитанницы активно задействованы в программе Года единства народов России.

Гостем арт-фестиваля «Вдохновение» стал губернатор Александр Беглов, который возглавляет попечительский совет Санкт-Петербургского пансиона воспитанниц Министерства обороны РФ.

– Мы рады, что ваш арт-фестиваль вновь проходит в Санкт-Петербурге, – сказал он, обращаясь к юным участницам и их наставникам. – Это настоящий праздник творчества. Вы создаёте потрясающие вещи. А девиз фестиваля «Созидаем будущее» – очень точные слова для сегодняшнего дня. Вы – наше будущее, мы вами гордимся, и вы – наша надежда!

Губернатор Северной столицы отметил, что воспитанницы пансиона продолжают лучшие традиции петербургского образования. Более 80 процентов учатся на хорошо и отлично, блестяще сдают экзамены, побеждают на олимпиадах, получают спортивные разряды и поступают в лучшие вузы страны.

Сейчас в пансионе обучаются 543 воспитанницы из 61 региона России. В их числе – 148 дочерей участников специальной военной операции. В прошлом году в пансионе состоялся второй выпуск. Все 67 девушек подтвердили высокий уровень образования: средний балл результатов ЕГЭ составил 80. Три воспитанницы набрали 100 баллов.

Александр Беглов вручил благодарности губернатора Санкт-Петербурга сотрудникам пансиона, а лучшим воспитанницам – благодарственные письма и наградные часы.

На проведённом после заключительного концерта заседании попечительского совета Санкт-Петербургского пансиона воспитанниц Минобороны РФ были подведены итоги работы и поставлены задачи на 2026 год. Отмечено, что модернизированы классы музыки и военной истории, два кабинета информатики, а также пространство для совета самоуправления. В нынешнем году планируется оформить кабинеты истории, математики, русского языка и литературы. Появится кабинет искусственного интеллекта, а также закуплены квадрокоптеры для занятий по предмету «Основы безопасности и защиты Родины», программе дополнительного образования «Робототехника» и для профессионального обучения навыкам управления БпЛА.

Опыт участия в арт-фестивале раскрывает юные таланты, обогащает их духовно, формирует активную жизненную позицию

ФОТО ПАНСИОНА ВОСПИТАННИЦ МО РФ

Санкт-Петербург

ЛИНИЯ ПСИХОЛОГИЧЕСКОЙ ПОДДЕРЖКИ
Вооружённых Сил Российской Федерации
для военнослужащих и членов их семей
единый федеральный номер
8 (800) 550-67-98
★ все звонки бесплатно
★ режим работы линии – круглосуточно
★ консультации психологов проводятся в дистанционном формате

© ФГБУ «РИЦ «Красная звезда» Минобороны России

Учредитель: Министерство обороны Российской Федерации.

Главный редактор Н.Н. ЕФИМОВ

Дежурная смена номера: С. ПЕТРАЧКОВ, Г. ЕГОРОВ, О. СИДОРОЧЕВА

Газета зарегистрирована в Министерстве печати и информации РФ 30 июня 1992 г. Рег. № 01326

Подписание к печати по графику в 20.30. Сдано в печать в 20.30.

АДРЕС РЕДАКЦИИ и ИЗДАТЕЛЯ: 125284 г. Москва, Хорошёвское шоссе, д. 38
АДРЕС ТИПОГРАФИИ: 117342 г. Москва, Севастопольский проспект, д. 56/40

Редакция газеты «Красная звезда»: 8(495)941-21-58, 8(989)048-31-88, отдел писем – E-mail: kz_pismo@mil.ru; Web-сервер: http://www.redstar.ru; красная-звезда.рф
Издатель ФГБУ «РИЦ «Красная звезда» Минобороны России: 8(495)941-23-80, E-mail: ric_morf@mil.ru
Отдел рекламы – 8(495)941-28-46, E-mail: ric_rek@mil.ru
Типография АО «Красная Звезда»: секретариат – 8(495)191-15-51.
Свободная цена.
E-mail: kr_zvezda@mail.ru, Web-сервер: http://www.redstarprint.ru

Газета в социальных сетях: https://vk.com/redstaru https://ok.ru/redstarru

Отпечатано в АО «Красная Звезда»

Тираж 104 295
За содержание рекламы ответственность несёт рекламодатель
Зак. 1260-2026

ПОДПИСНЫЕ ИНДЕКСЫ
по каталогу АО «Почта России» –
П7398 (общий по РФ и СНГ)
ПН013 (льготный)
объединённому каталогу «Пресса России» –
39900 (общий по РФ и СНГ)
39901 (льготный)

ISSN 0023-4559

Рукописи редакцией не рецензируются и не возвращаются. Перепечатка материалов и их распространение, в том числе в электронной версии, допускаются только с разрешения редакции. Мнение редакции может не совпадать с мнением автора.
Ссылка на «Красную звезду» обязательна.
Товарный знак «КРАСНАЯ ЗВЕЗДА» является исключительной собственностью ФГБУ «РИЦ «Красная звезда» Минобороны России.
* – публикуется на правах рекламы.

12+